ESTABLISHED 1872, NO. 22394 THE SHUN PAO SHANGHAI THURSDAY AUGUST 29 1935.

申報

中華民國貳拾肆年
捌月貳拾玖日 星期肆
外埠四張半 本埠另加增刊二大張
今本各一隨附圖特
日外埠律華報送画刊
今日本報售大洋四分五厘
第二萬二千三百九十四號
地址上海漢口路(望平街口)電報掛號六〇七八

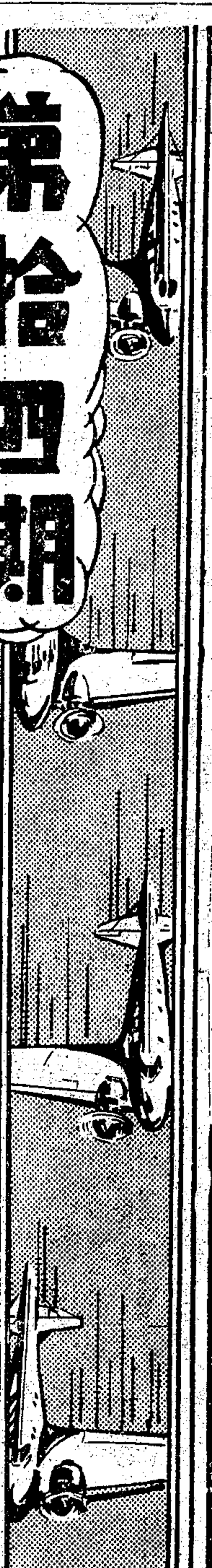

第拾四期

航空公路建設獎券

助建設 獲鉅獎

一舉兩得

一等獎一號 獨得洋廿五萬元
二等獎四號 各得洋五萬元
三等獎二十號 各得洋一萬元
四等獎一百號 各得洋二千元
此外尚有獎額三萬餘號

國民政府航空公路建設獎券辦事處發行 上海愛多亞路一八三至九號

九月六日開獎

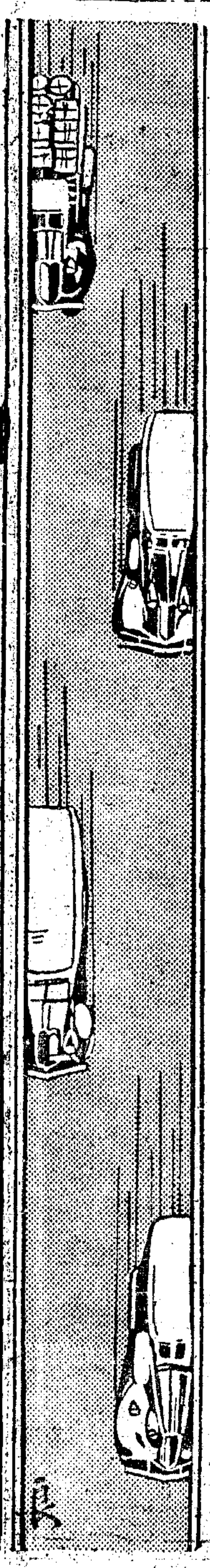

世界晨報

▼向前挺進，不顧一切！（今日起）

實現第二步計劃

▼▼打起服務精神 奮鬥到底
▼▼抱定犧牲主義 售價照舊

本埠另售：全份二張仍收銅元四枚

我們的陣容嚴肅整齊 姿態婉妙動人 精神驚心動魄

日出兩張

內容是：日報化—雜誌化—畫報化

治新聞，知識，趣味，于一爐 包羅萬象！無所不有！

第一張（新聞）知識化

（第一版）（一）每日大事記（二）評論（三）時事解剖（四）特殊新聞（五）世界話（六）採訪雜記

（第二版）（一）談話（二）國際漫畫（三）國外通訊（四）國內通訊（五）時人印象（六）名人訪問（七）科學小品（八）常識講話（九）小統計（十）大衆文庫（十一）假法庭（十二）街頭講話

（第三版）（一）時事特寫（二）瞭望台（三）生活素描（四）舊聞軼事（五）地方風俗（六）問題討論（七）名人言論（八）信箱（九）長篇漫畫（十）戀愛講話（十一）諷刺小品（十二）文化消息

（第四版）（一）趣聞軼事（二）社會秘辛（三）娛樂消息（四）香艷文字（五）幽默小品（六）連環圖畫

每日有每日漫畫 每週有五彩畫報
每日有長篇漫畫 每日有連環圖畫

第二張（新聞）趣味化

▼新聞 政治秘辛 社會趣聞 戲劇消息 電影珍聞 一切娛樂 新聞等等
▼舊事 名人軼事 伶人生活 社會掌故 風俗奇談 都市風光 無所不談
▼小品 幽默小品 香艷文章 傳奇游記 散記短文 子目繁多 不及備舉
▼小說 通俗長篇 短篇創作 連環圖畫 均出名家 精心結撰

化銅元四枚可以使你在百忙中 明瞭世界重大情形 增加無限快樂情緒

有：百讀不厭！非讀不可！不讀錯過之妙！

▼這是大衆自己的報紙，希望大衆提携我們
▼我們承認是大衆的報，儘量接受大衆批評

定報價目

▼第一張正刊
本埠另售 合收上海銅元四枚
訂閱一月 大洋六角
半年二元半 全年五元

▼第二張增刊
本埠隨報附送完全不取分文
外埠每日送遞另加送費一角半
非本報正刊讀者
單獨訂閱增刊每月六角
全年六元 半年二元半

上海白克路一六〇號
電話九四二四四號

世界晨報社

國營招商局船期廣告

江華快輪准於八月念九日星期四晚開往漢口沿途各埠均停 本輪電話八二一六〇
江靖快輪准於九月一日星期日晚開往漢口沿途各埠均停
新江天快輪准於八月廿九日星期四下午五時開往鎮海甯波 本輪電話八三二六五
海晏快輪准於九月四日星期三晚開往溫州
新豐快輪准於九月一日星期日午開往威海衛烟台天津
海貞快輪准於九月四日星期三午開往汕頭香港廣州

三北公司
甯興快輪准於八月廿九日星期四下午五時開往鎮海甯波
清浦快輪准於八月三十日星期五晚開往漢口沿途各埠均停
萬象快輪准於八月卅一日星期六開往福州
長興快輪准於九月三日星期二晚開往漢口沿途各埠均停

海亨快輪准於九月一日星期日上午九時開往青島
海瑞快輪准於九月念九日星期四午開往海州連雲港
泰順快輪准於八月念九日星期四午開往烟台天津
安興快輪准於九月一日星期日午開往汕頭香港廣州
船期問訊處 電話一一八八一 上海外灘招商總局客票處 轉接十號分機

渣華郵船公司

芝沙力號准於九月四日（禮拜三）開往厦門香港直駛文島巴城三寶壠等各埠 貴客賜顧請駕臨四川路一二三號本公司接洽無任歡迎 電話一六二四五至七

常安公司新華安快輪

准廿九號（禮拜四）結關 卅號（禮拜五）下午一時 開往福州 船靠南市大通碼頭

恕訃不週

湖南省教育廳長朱經農先生之尊慈田太夫人於中華民國二十四年八月十八日酉時壽終湘寓移靈於長沙魚塘街三十八號設奠治喪茲擇國曆八月二十二日辰時成服九月六日啟攢七日至九日領帖十日辰時發引扶櫬往原籍安葬謹此奉 聞

朱母田太夫人治喪事務所啓

陳葆生如兄賜鑒

去冬 台駕來湘商蒙 知遇感紉五中別後日久未奉惠函殊深盼念弟因舊年之事發生變化現在危急萬狀希乞我兄速賜援手以解倒懸倘 台駕不能即起程則望速先電告或向上海徐家匯姚主教路口振記冰糖廠敝親鄧星五君接洽以慰切盼是所拜禱不盡欲言特此奉告敬頌 健康 如弟青村敬啓

大豐鹽墾公司股東鑒

本公司五月十二日股東大會議決股東繳還部照重行簽分每股得地九十畝自行執管一案特將議決各要點奉布如下（一）公推股東代表吳幼安王一象方習鑑湯三君期前到公司實地查勘如有不足四成根脚之劣地須（一）貼補墾地五畝（一）股東中願意彼此簽分之地毗鄰一處以便照管者可自行洽商集成小組儘七月底以前投函公司以便支配（股東名單郵奉）（一）各股東應繳之部照儘七月底繳送上海銀行信託部保管凡未繳部照之股東其應分地畝及租息由公司保管應俟部照繳到後方可領取自管（二）訂期九月二十五日下午二時在上海南京路保安坊大生滬事務所續開大會公同簽分如股東不克親到者得委託他股東代表代簽倘並無代表到會事前又未來接洽者由監察人代簽等情事關各股東切身權益務希准時撥冗蒞臨簽分並依期繳照希勿自誤是所切盼

大豐鹽墾公司董事會啓 A7694Z

湯元炳 韓學章 訂婚啓事

我倆承謝公罍吳綺紋二先生之介紹並得雙方家長之同意謹詹於民國二十四年八月二十九日在滬訂婚謹此奉告諸親友

邵士元 李寶枬 訂婚啓事

我倆承許仁卿沈金江二位先生之介紹徵得雙方家長之同意於民國二十四年八月二十九號在滬訂婚特此敬告諸親友

商順和轉運公司（即前商郵大達分局）啓事

郵還啓者茲因敝公司經商會王主席調解於六月七日推盤與上海大達公司收回自辦所有以前敝處承運貨物以及欠人手續均已結束清楚誠恐未悉事宜訴於登報日起限七日內來敝接洽逾期不候以及其他有未能收回之銀錢單據貨物提單等情概作無效特此鄭重聲明即希公鑒

賞格一千元

爲懸賞偵緝事敝行於本年五月底在瑞豐轉運公司棧房被人以冒簽之棧單騙去人造絲三十箱倘有人通風報信因而捕獲送院法辦者得賞洋一千元儲欵以待決不食言此白 安利洋行進口部謹啓

本賞格至民國念四年十一月卅日止逾期作廢

上海市商會通告 華英藥房全體債權人公鑒

啓者本會於八月十一日召集華英藥房債權人會議試行和解經本會代表解契約執行和解條件之依據債權總額占債權人過半數之同意和解方案除當日出席債權人已投票表決通過外其未出席之債權人由本會選出代表岑甯康樂賡榮二君外存戶與上行代表經本會於本月二十一·二十二·二十三·二十四日兩次發報公告並分函通信選舉業於本月二十二·二十三·二十五·二十六·二十七·二十八日下午先後開票結果夢星·邵景甫·田韻達·張循伯·任作君·章旋榜·虞心炎·陳亭鶴八君當選爲存戶代表當已另函通知各代表定期召集會議開始執行事務本會仍當督促迅速辦理特此通告 愼昌洋行派德公司當選爲上行代表

上海市商會爲新加坡國貨擴大展覽推銷大會啓事

新加坡中華總商會國貨擴大展覽推銷大會准於十月五日開幕本埠各廠代表團定於九月十七日起程赴新（每人來回旅費約國幣二百元）各廠商如願派代表參加同往者或運貨前往寄售者儘於本月卅一日前到本會商品陳列所商品股接洽特此通告諸希公鑒

胡振時律師代表自立泰王澄齋緊要啓事

據當事人自立泰王澄齋委稱閱本日申報載有王承祥律師代表東豐昶棉業莊董子清啟事一則不勝詫異查鄙人前受董子濟之託將棉花三車向聚康錢莊押欵四萬餘元証到期未能贖濟當出鄙人墊付息金四千餘元又欠鄭州敝分號洋二千餘元屢案不還嗣附董子濟尚有銀行押滙執據十二張計淅江興業銀行七張中國銀行五張又招商局棉花提單一張當向其要求將此項單據交出以供担保而董子濟不肯照辦並且別無財產可供抵償鄙人不得已遨同證人將此項單據暫行扣留一面著人向董子濟聲明並囑其速將墊欵理楚以便交還單據而董子濟又置諸不理今王律師代表啟事竟謂此項單據係屬遺失等語殊與事實不符恐外界不明真相特請貴律師登報聲明等語前來合亟啓事如右 事務所愛多亞路一六○號 電話一二六○五號

盧峻 方積蕃 俞承修 律師代表公裕公司爲對於中華儉德會執行押欵事件啓事

據上開當事人委稱本公司等前以中華儉德會不理押欵曾訴請江蘇上海地方法院判決該會應償還公裕公司押欵原本洋十八萬一千八百十八元一角八分錦章公司押欵原本洋四萬一千九百五十八元零五分暨各該押欵之約定利息並確認本公司應行受償之本息就中華儉德會抵押之基地房屋及其從物之賣得價金優先受償早經確定已經聲請法院強制執行查封拍賣抵償在案惟近聞有人對於本公司等行使權利未明眞相請爲代表登報聲明經過情形等語前來特代聲明如上

盧方俞律師事務所 南京路一四○號三樓 電話一九九六四號 南京路大陸商場五二二號 電話九四二二四號 乙A4687

張立律師代表王玉英女士警告孫仲詒啓事

據代表人王玉英女士來所聲稱年前與孫仲詒同居已有三年氏前與孫仲詒君相好時氏即以現洋兩千元及值價四千三百元首飾等完全交給與伊不料伊收受該項票據現洋及首飾後絕不照約履行以逆旅爲生涯等家庭於傳舍生活不顧何恩愛近且並不照約撫養氏與子女等情據此合函代表啓事如上

事務所康腦脫路四一三弄五五號 電話三五八八五

李寶森律師受任裕興昶猪皮號常年法律顧問通告

茲受任上開當事人常年法律顧問如有侵害上開當事人法益者本律師當依法盡保護之責特此通告

事務所大陸商場五二七號 電話九二四一六

郭啟明律師受任翁晉鳳君常年法律顧問通告

本律師茲受翁晉鳳君之聘爲常年法律顧問嗣後如有侵害翁君名譽信用及其他一切法益者本律師當依法保障之此告 事務所北京路一六○號 電話八二八八一

王思方會計師 唐鳴時律師 證明虹口天潼路廣源號推盤廣怡昌承盤公告

本會計師律師前受廣源號股東選任爲清算人依法代爲清理并代公告將該號坐落虹口天潼路三三六號店面生財貨物等連同聯安里三十九號樓房一併標賣在案茲於本月二十六日開標查最高投標人廣怡昌得標計標價洋四千零十五元業經雙方交割清楚嗣後該項標賣物聽憑得標人（即承盤人）自由處分所有廣源號人欠欠人自當歸廣源號自行理直與得標人（即承盤人）無涉特此公告諸希公鑒

王會計師 唐律師 事務所北京路一○○號 電話一八二九六

朱殿卿 陸家爺 律師代表茂利商輪公司緊要啓事

據當事人茂利商輪公司法定代理人洪賓順君面稱本公司茂利號商輪前於七月十一日由滬起碇赴越東鋼頭途遇風浪沉沒業經呈報海事法院登報公告在案所有被難旅客船員在海內貨物等件均可由被難家屬前來本律師事務所登記以便證明被難在案並代表處理一切事宜及按以本公司資力報請海損辦法可以呈報海事會議以便分配各家屬應得之撫卹以免紛擾此佈

周國琰 雜家屬 朱律師事務所 勒路杜神父路三興坊四號 電話八三三五二 陸律師事務所 梅白格路新餘里五二號 電話三三三六六

戴成祥律師事務所遷移通告

本事務所因原址不敷辦公已遷至上海愛多亞路二七四號浦東銀行大樓二樓二十三號電話一○一七八號各界如有事務見委或接洽事件者請至新址爲荷再本律師住宅仍在市中心區市京路九十一號敬爲居住特區人士接洽便利起見自本星期起每星期日下午二時起至五時止仍在事務所辦公除分函外特此通告

劉季涵會計師 陳承蔭律師 代表陸仲芳 守愚 宣告清理公告

茲據陸仲芳陸守愚兩君共同委稱仲芳等歷年經營大和洋行及伊豐洋行買賣業務近年市面不景收賬不易上開組合雖屬合夥性質但仲芳等墊欵鉅萬羅掘俱空無法維持已委託貴會計師等代表宣告清理等語前來據此限債權人於十四天內攜同債權憑證前來登記債權逾期作爲拋棄各債務人亦應於上開期內將欠欵如數清付送交本事務所收受逾期依法訴追以清手續特此公告如上 八月二十八日

事務所梅白格路二四五弄十號 電話三二八七五

錢定安律師代表儉德儲蓄會儲戶朱菊芬 朱丕顯等緊要通告

茲據上開當事人華儉德儲蓄會中函稱該會因公退一步言則凡儉德會分期撥裕錦章兩公司備計建築費而影響撥還儲戶儲金停止抽籤等因茲查該會撥還條例該儲蓄金較任何債權有優先償還之權今該會竟停止抽還而擅移指定欵項撥作他用實屬有損儲戶權益爲特委請代爲登報通告各儲戶集議應付辦法而保債權等因前來據此凡執有中華儉德會分期撥還金券者請於十日內前來本律師事務所登記以便定期集會共商進行爲要特此通告

事務所福州路三一○號 電話九○六八二 住宅七浦路順裕里三號 電話四一九四六

陳日平會計師事務所遷移通告

本事務所現遷至北四川路崇明路轉角（新編門牌七浦路八號）大橋大廈三樓照常辦公電話四○二七五號特此通告

汪承寬律師代表清泉浴室代表金文濤 清泉慎記浴室代表盛潤豐 推受盤聲明

上開當事人憑中將清泉浴室推受盤添加慎記繼續營業除憑證明各執外特爲代表登報鄭重聲明

事務所上海黃家闕路一五七 電話南市二二九九八 A7683Z

汪承寬律師受任清泉慎記浴室盛潤豐君常年法律顧問通告

茲受上開當事人爲常年法律顧問嗣後如有侵害其營業信譽暨一切法益者本律師當盡保障之責此告

事務所黃家闕路一五七號 電話南市二二九九八

江蘇上海第一特區地方法院布告

查莊漢章因移提案停止羈押，會經莊浩然夏熊飛出具一萬元保證書。嗣因莊漢章逃匿，該具保人等均不繳納保證金，除將夏熊飛動產强制執行外，並將莊浩然所有新世界飯店額面洋一萬元之股票扣押，並鑑定最低價額五千元。茲定於本月三十一日上午十時在本院拍賣該股票，合亟布告，一體知悉。此布。

計開

一 拍賣物之種類質量 新世界飯店額面洋一萬元股票一

一 拍賣物所在地 本院

一 最低價額

上海市社會局佈告 局字第七七九號

爲嚴禁假借助賑名義斂財事

查本年天災流行，民屬困苦，熱心籌賑，但不肖之徒，假借助賑名義，圖利私人，亦復不少。市政府訓令統一籌賑辦法並組織上海籌募各省水災義賑會，一面將收支登報公布外；其有舉行任何集會募款助賑者，均須擬具詳細辦法及收支預算，呈候本局核准，方可舉行。所得賑欵，應遵照市政府訓令辦法，并應當日解繳籌募各省水災義賑會，以杜流弊。毋違！切切！此布。

中華民國二十四年八月 日 局長吳醒亞

上海市社會局布告 局字第七八一○號

查前戰區善後委員會委託本局辦理戰區臨時救濟借本處，自民國二十一年十一月成立迄今，已將三載。茲以戰區善後委員會早經結束，所有借本業務，本屬臨時救濟性質，既經辦理三年，戰區臨時救濟借本之需要已屬減少，應即全部結束。茲定九月一日起，將借本處取消，其已貸出未經到期收回欵項，乃照規定日期，由貧民借本處收回。除呈報外，併此布告。此布。

中華民國二十四年八月 日 局長吳醒亞

江海關布告 第一四六○號

爲奉令增訂海關管理航海民船航運章程第十六條條文

查修正海關管理航海民船航運章程，業經呈奉財政部核准施行在案。茲奉令增訂第十六條條文如下：「第十六條 凡民船有由某處裝載貨物運往某處，如在未開關卸貨以前，經營業主或船長將所領之執照呈驗，得向海關聲請改往他口者，海關准予更改執照，但應將原報之章程及第十四條罰辦之。」等因。奉此，合行布告，仰各民船業主及船長一體知照。特此布告。

中華民國二十四年八月二十八日 監督唐海安 稅務司羅福德

江海關布告 第一四六二號

爲報運白煤出洋准予免稅

案奉財政部令飭，所有報運外洋之白煤，其數在五噸以上者，准予免稅出口等因。奉此，仰各商人一體知照。特此布告。

中華民國二十四年八月二十八日 監督唐海安 稅務司羅福德

上海濬浦局通告 第一二九○號

本局茲有廢鐵約二十五噸舊船錨鏈一具須投標承購，有意購者可向吳淞張華浜本局工廠領看標單，所有標價須於本年九月六日正午以前送達本局，特此通告。

中華民國二十四年八月二十八日 代理總工程師薛卓斌

交通部江蘇電政管理局通告 第1393號

案奉交通部第三七七八號訓令內開：「查歐美各國長途電話均係規定三分鐘爲一次，本部爲適合國際通話標準起見，所有長途電話，仰即遵照辦理具報爲要。此令。」等因；奉此。本局遵於九月一日起將本區及蘇浙長途通話時間改五分鐘爲三分鐘，並重新訂定三分鐘通話價目表備閱，其空間距離仍照部頒辦法辦理，特此通告。（下略）

北甯鐵路管理局招標出售廢鋼鐵料舊料物件廣告

本路唐山新河山海關各處有廢鋼鐵料及舊料物件共約八百餘噸，擬招商購買，定於八月三十日下午三時在本局材料處當衆開標，有意購者可向本局材料處取閱詳細投標章程及說明書。

泰豐罐頭食品股份有限公司召集臨時股東會啓事

茲據股東崔亭崔盛昌等聲請召集臨時股東會討論本公司對於債權人和解之新方案及復業問題前來查以上股東所有股份已越股本總額二十份之一以上茲特依據公司法第一百三十三條之規定訂於民國二十四年八月三十日下午二時在英華街大東酒樓開會務希各股東屆時攜帶憑證到會與議特此通告（注意）凡股東其住址如有無法投遞者見報後務祈準時出席爲盼 董事會啓

遠東公共運動場股份有限公司召集第九屆股東定期會公告

茲經七月二十五日第四十七次董事會議決定於九月一日（星期日）下午二時假公共租界西藏路甯波旅滬同鄉會二樓開第九屆股東定期會所有本屆股東名簿應自八月二十日起停止過戶特此通告 董事會啓

華商柳江煤礦鐵路股份有限公司召集臨時股東會通告

昨接礦電全礦被佔業經第一百二十八次董事會議決定於九月八日下午二時在上海南京路大陸商場五樓本公司召集臨時股東會凡我股東務請屆時蒞會是荷 董事會啓

海鹽元豐昌繭行股東會啓事

自本年秋期起吳翰章名義出租無效現經股東會議決公推何伯濤担認出租訂約始生效力特此聲明

掘港大豫鹽墾公司清理處通告未領地各股東準期繳銷股票清結工程費領田自管啓事

本公司自乙丑年第九屆股東會決議股東每股應繳工程費洋一百元繳銷股票領田二十五畝自行管理其未領者以租息扣抵並認息一分八年以來繳費領田者五分之四尚有遠道股東或未明經過情形者未結算本年實行清理凡欠工程費洋六十七元到掘港本處調驗契證領田自管幸祈注意此啓

鎮揚長途汽車有限公司發給股利換給股票公告

本公司增加股本業已呈准部省廳登記證照手續已齊茲訂於國曆九月一日起換給新股票并發給二十三年度股利務請各股東屆期檢帶股票股摺新股收據至本公司領取如有尚未填報應徵名表者請迅速填寄本公司以便照填新票萬勿延誤切盼此啓

商辦閘北水電股份有限公司續招股本公告

本公司增資經本年四月廿日股東會議決增資股本一百萬元計五萬股每股二十元公開招募不以舊股東爲限尤其歡迎閘北各用戶加入股份以收生產者消費者合作之效特此登報公告如願加入本公司股本者請於本月內逕向閘北四川路阿瑞里本公司填明認股書繳付股欵隨掣收股存執即於股欵收到之次日起息一俟足額隨時登報截止 閘北水電公司啓

商務印書館 本日初版 新書

莫里哀全集（國立編譯館）第一冊 三元二角

王了一譯 法國大批評家Sainte Beuve說「世上多一個讀書人，莫里哀就增加了一個讀者」。莫里哀爲法國十七世紀喜劇的泰斗，用不着稱譽。他的作品，每一部都值得我們細心去讀。茲先出第一冊，凡獨幕喜劇二篇，三幕喜劇一篇，五幕喜劇三篇。卷首並譯有Grimarest所著莫里哀傳。

巴克來哲學談話三篇（中華教育文化基金董事會）五角五分

G. Berkeley著 關琪桐譯 各種物質學說，可以歸納爲三大類：（一）物質是直接被知覺的，（二）物質不是直接所知覺的，而是被推測出的，（三）物質是不可知而又不能離知覺的東西。本書以談話體裁，將此三類學說，分別加以評論，而其結論謂「物質」只是一種假設，直接所知覺的事物就是實在的事物，直接所知覺的事物只是存在於心中的觀念」。

620

今日本報要目

國內 國府明令任宋哲元爲平津衛戍司令 丁維汾引咎自劾 颶風抵日境改向北進

國外 法國對意阿案決定立場 蘇聯政府答覆美抗議 日本南部颶風過境

上海 水災義振會決定急賑查放辦法 川河航業突有起色 晉裕證券號侵佔庫券案判決

第一張…要電 國際電
第二張…要電 國際電 本市新聞
第三張…國際電 本市新聞 春秋 國貨週刊
第四張 本市新聞 教育消息 商業新聞
第五張 自由談
本埠增刊 第一張…小品文字 第二張…電影消息

昨日行政院會議
汪院長出席主持
王樹常調軍參院副院長 宋哲元任平津衛戍司令

國府明令已下

【南京】行政院廿八日下午三時、補開第二二七次會、出席汪兆銘·何應欽·陳紹寬·陳公博·王世杰·朱家驊·黃慕松·陳樹人·劉瑞恒·等、汪院長主席、決議要案如次、㈠決議、一、平津衛戍司令王樹常另有任用、應免本職、二、特任王樹常爲軍事參議院副院長、三、任命宋哲元爲平津衛戍司令、㈡決議任命秦德純爲察哈爾省政府主席仍兼民政廳長、㈢決議任命姚分塵爲僑務委員會委員、㈣實業部陳部長呈請派李平衡爲政府代表、包華國爲政府代表顧問、參加國際勞工局專門預備會議案、決議通過、（二十八日中央社電）

【南京】國府二十八日令、㈠特任王樹常爲軍事參議院副院長、此令、㈡任命秦德純兼察哈爾省政府主席仍兼民政廳長、此令、㈢平津衛戍司令王樹常、另有任用、王樹常應免本職、此令、㈣任命宋哲元爲平津衛戍司令、此令、（二十八日中央社電）

請注意明日此地廣告

中央政治會議

【南京】中政會二十八日晨開第四七二次會議、到汪兆銘·葉楚傖·孫科·居正·何應欽·朱家驊·陳公博·陳立夫·周啟剛·柏文蔚·白雲梯·傅汝霖·唐有壬·郭春濤·等三十餘人、由葉楚傖主席、討論事項、㈠通過二十三年度國家普通歲入歲出各追加概算案、㈡核定概算案十起、（二十八日中央社電）

【南京】孫科廿八日晨由滬抵京、當出席中政會、並到立法院處理院務、（廿八日中央社電）

陳李會商時局

【香港】桂委出席六中會、僅有黃旭初一人、定九月中來粵、會合粵委鄧青陽等入京、陳濟棠·李宗仁會商時局、連日過從甚密、（二十八日專電）

【香港】陳濟棠廿八日上午九時赴省參議會報告粵最近綏靖工作、是日出席參議一一四人、議決請豁免收用民田賦稅等案、（廿八日中央社電）

林主席下月十日返京
陳訓泳率中山艦赴潯迎接

【南京】林主席定十日返京、海次陳訓泳已率中山艦赴潯、備林主席乘坐返京、（廿八日中央社電）

維持華北五省治安
我未與日方交換意見 大阪每日新聞係誤傳

【南京】平特電、九日大阪每日新聞載、七日北平特電、略稱千代委員長希望日本協力維持華北五省治安、並已試與軍政界各巨頭交換意見、皆表同意云云、中央社記者於王克敏來京時、曾叩詢眞相、據王答稱、並無其事、該報所載、余係傳聞之誤、業邀該社駐平特派員石川來會、囑即更正、並將此意致函該社矣、（二十八日中央社電）

監察院昨開會

【南京】監院二十八日下午四時開會、到方覺慧·苗培成·高一涵·周利生·田炯錦·李嗣璁·等數十人、于右任主席、討論要案甚多、至七時許始散、（二十八日中央社電）

正中書局 高中教科書

適合我國教育政策之中心意義．各學科互相關連有一貫的系統．程度與初中大學前後啣接聯絡．教材依部定教學時數支配恰當．圖表均新穎準確明晰而復精美．統計數字據最近調查切合實情．

已經出版 歡迎採用

遵照部頒課程標準編輯 新穎美備！

教育部審定 公民 編校者 孫本文 蕭孟武 院毅成 薛勉成 黃始中 陳立夫 葉楚傖 全六冊：第一第二冊六角半第三第四冊各四角第五冊七角

本書根據三民主義，融會總理遺教，爲三民主義公民學，使學生切實認識建立新國家及改進社會之途徑。取材新穎，思想純正，務使學生習得各科精義及社會生活必須之知識，並明瞭人生之意義，啓發其自覺心，以確定其人生觀，養成其復興民族之責任心。

國文 葉楚傖主編 穆濟波 許夢因 胡懷琛 張壯汪 懋祖 葉湖中校訂 第一冊六角五分 第三冊七角五分

本書第一二冊以體裁爲綱；第三四冊以文學源流爲綱；第五六冊以學術思想爲綱。採用本書，可使學者於本國文章體裁，文學源流，學術思想系統觀念。所選各篇，均適宜於供作中學生精讀之標準文，且富於民族性，一整個符合「發揚我國固有文化道德」之主旨。

軍事看護學 余德蓀編 蔣德明校 上冊定價八角

本書取材力求實用，文字務求簡明，插圖頗多。先述護士基本工作之知識，繼述軍事看護上各重要問題，務使讀者有實施能力，再使分述病方法、衛生等普通治療技術、外科手術、醫藥器械，並簡易藥物之應用、醫院環境之衛生等知識，使在家庭社會服務亦有許多便利。

本國歷史 羅香林編 不日即可出版

實售八折

樣本備索 南京太平路 上海四馬路

監察院副院長
丁維汾呈請辭職
爲交行京分行弊案 楊天驥向法院關說
丁以領導無方自劾

【南京】監察院委員楊天驥、前爲交通銀行南京分行行長戚某吞款舞弊、迭向江甯法院代爲關說、經該法院首席檢察官孫紹康、將一應證據全部呈送司法院公開檢舉、案發後、輿論譁然、社會駭異、該院副院長丁惟汾氏以監察院委員本身發生此等案件、不僅有損監院威信、且將監察制度根本推翻、深以領導無方、有虧職責、遂引咎自劾、已呈請中央罷免職務、以正紀綱、聞並函于院長說明辭意、（二十八日中央社電）

【南京】自監察院委員楊千里參事高朔等與京交通銀行案發現後、社會人士極爲注意、監察院副院長丁惟汾爲整飭監察院風紀計、久有以此案下落定去就之表示、于院長對丁亦極表同情、現正依法完成手續呈報中央、對於丁副院長引咎消極之意、亦已決予慰留、（二十八日中央社電）

王克敏昨日過濟北上

【濟南】今日王克敏過濟、韓復榘到站迎、邀下車稍作勾留、王謂急需返平、遂在客廳與韓談謁汪經過、王談政整大會期到平再定、（二十八日專電）

【北平】平政整會定下月初開大會、聞此次會議對整理華北各省政務辦法、將作較爲具體之討論、以便會議切實施行、（二十八日專電）

顏惠慶明日離俄往日內瓦
出席國聯行政院會議

【南京】外交界息、據莫斯科電、顏惠慶因國聯行政院開會在卽、定卅日離莫斯科前往日內瓦出席會議、約九月三日可到、大使館參事吳南如、定廿九日啟程、其餘調用館員、則下月初成行、（二十八日中央社電）

義軍閻生堂部襲擊安東市外

◉安東 三角地帶之「匪首」閻生堂、揚言襲擊安東市外、會派有密探連日刺傷市內之日滿人、今日上午一時該「匪」四十名進迫安東市外守備隊後面之水源池、吹號進襲、一時非常危險、但經日軍警趕往擊退、該「匪」爲持有機關槍迫擊砲等、日「滿」軍現嚴密警備、（二十八日電通電）

多田到榆檢軍

【天津】多田二十八晨抵山海關、開始檢閱當地駐軍、二十九早到秦、午到昌黎、下午到灤縣、分別檢閱、（廿八日專電）

【北平】日本天津駐屯軍司令官多田駿爲視察北寧沿綫駐軍情形、於二十七日由津到唐、唐市長日各界領袖百餘人到站歡迎、多田下車後、卽赴日守備隊部休息、二十八日由唐去榆關檢軍、（二十八日專電）

殷汝耕到唐山協審刺劉正兇

【天津】殷汝耕二十八晨返唐山、劉案正兇、將協保安第三總隊長李鳳雲、唐山公安局長于希審會審、該犯供詞狡展反覆、會審後卽解平軍分會訊辦、（二十八日專電）

【北平】刺劉佐周正兇李振灤縣唐山審訊後、已直供刺劉不諱、殷汝耕復親審李犯、李供詞中有新發現、並承認曾化名張致和、加入東北民衆共產軍、李犯任第七區司令等情、殷以案情重要、將由唐赴津謁各關係當局報告、冀省當局已令灤榆區專署、於本月底以前、將李解軍訊辦、又李犯供認同夥從犯四人、仍匿戰區、灤榆區署已根據李犯供詞、開抄各犯年齡特徵等、通飭所屬各縣、嚴緝從犯歸案、（二十八日專電）

長城綫口內外
股匪互爲呼應

【天津】長城綫與隆附近陽道河、董家口一帶、頃發現武裝齊營總華北自治軍符號七匪千餘名、由匪首坐山鵰·楊某率領、與口外占山虎股匪呼應、擬竄入長城綫內、（與隆日僞軍已起始戒備、遵化洪山口附近李老包股匪、盤踞未退、有向西推進與與隆匪股連絡模樣、遵化團隊二十七日在長城綫內警備、（二十八日專電）

【天津】冀電察東延慶二五區盤踞股匪、設僞司令部於珍珠泉、匪稱華北自治軍、分六大隊、二三隊爲劉桂堂殘匪、歸汪晏儒統率、三至六隊爲孫殿英舊部、歸王道一統率、每隊約八九百名、延慶縣長因勦辦不易、派員往商收撫、王匪意已活動、汪不肯就範、二十六日擬越四海鎮內竄、長城綫王匪聞悉、率部截堵、兩股發生火併、延慶二四五區各區悉遭蹂躪、縣長急電省請派員勦蕩、（二十八日專電）

微湖水勢增漲
防黃會組慰勞隊出發

【淸江浦】微湖二十八日又漲、水位高至三六·五七七公尺、中運窰灣宿遷間形勢更險、窰灣二十八日漲四寸、存水一三七尺六寸、宿遷漲三寸、存水一丈五尺七寸、淸江尙穩存水二丈三寸、宿泗兩縣各徵五千工夫助邳築不老河堤、二十八日已徵齊出發、（二十八日中央社電）

【淸江浦】運區防汛處息、今日微水落一分、誌存三六·五七七公尺、窰灣漲四寸、存水一丈七尺六寸、宿遷漲三寸、存水一丈五尺七寸、淸江平定、（二十八日專電）

【徐州】韓莊水站電告、湖口水位今已三六點五五五公尺、已超過十五年水位、中運飛漲、徐黃災救濟會昨分組出發、調查災情、防黃會令組慰勞隊出發、慰勞築堵沛漁隄及故黃北隄之第二師稅警團兵工、並將兩路員工、及工作民衆、（二十八日專電）

【南京】全經會接黃水警報、黃河上游近又猛漲、流量由五一繁繁秒立方公尺、增高至七八繁繁秒立方公尺、轉瞬卽到魯境、下游各口門水勢益形澎湃、除已令各河局嚴加防範外、已派員前往巡視、（廿八日中央社電）

【鎮江】建廳負責人談、中運河窯灣流量已達每秒七百立方公尺、形勢岌岌可危、如微湖能從此停漲、前途尚有希望、否則蘇省地處下游、實屬防無可防、蘇省此次防黃、抱一貫政策、使水流歸槽、俾迅速出海、外傳阻拒水流及築堤失策、均屬未明直相、惟欲求微湖不漲、惟有堵口、故黃河本身堵口、最關重要、沈百先已於二十七夜赴徐視察、微湖二十八日續漲四公分、爲三六·五九七公尺、超過民十五大水位、較咸豐三年魯省侯家林蟠龍集決口尚差二公尺、如決口不堵、蘇北水災難免、豐縣水仍漲、官民正在加緊防護中、沛縣微堤各段水微漲、銅邳水勢尙平穩、中運六塘水位平定、並未入險地、惟防備甚嚴、（二十八日專電）

沈百先到徐視察水況
邵漢元巡隄畢返徐

【徐州】蘇建廳長沈百先偕工程師林保元、今晨乘滬平車抵徐、邵漢元由沛趕回、偕地方黨政各界領袖及防黃會委員到站迎、當在食品店公宴、沈於席次發表談話、謂奉陳主席委派、代表省府來徐、有兩項任務、一、慰勞各界領袖及地方民衆築隄防黃勞績、二、視察蘇北水況、促魯省堵口、兼利蘇省宣洩、此次銅豐沛三縣、以地方民力、抱苦幹精神、力障黃流、至堪嘉慰、至魯省堵口、蘇已助款十萬、而中運宣洩流量達七百立公、超過經委會規定五百立公之標準、今後應請中央速堵決口、以釋水患、宴後由邵漢元·王公璵·戴志強·蘇企六·等陪同沈赴茅村視察不老河水勢、監察使署派來之吳秘書亦一同前往、晚返徐、沈定明晨轉往豐沛視察、（二十八日專電）

【徐州】邵漢元前由銅北轉往沛縣巡視隄防、今由沛返徐談、各隄現狀均安全、民衆防守極嚴、視隄爲性命財產之所寄、水流漲勢稍緩、現湖濱浸隄之水、最高達三公尺、低處亦在二公尺左右、今後如水不猛漲、全隄可無危險、王公璵昨巡視荆河下游返徐談、荆山橋水大漲、橋之北端已沒於水、橋上交通隔斷、按水標計算、已與十五年水位相等、據此、蘇北水勢西部稍穩、東部盛漲、今後中運益吃緊、（二十八日專電）

導淮會在邳境續築二阻水壩
魯人反對甚烈

【濟南】導淮會及邳縣民夫、在邳境王母勝陽二山間續築二阻水壩、阻水南洩、復在運河內拋石料麻袋、以圖塞河、魯南數百萬民衆、憤激萬分、勢將挺而走險、嶧縣縣長電韓、請轉電中央及蘇省府導淮會、轉制止、免釀事變、魯西災區各縣因黃河漲水、蘇省阻水、水勢大漲、鉅野又淹百餘村、城被水圍、塌陷多處、全縣損失達兩千五百萬元、（二十八日專電）

【南京】導淮會總工程師須愷談、微山湖受黃水再漲之影響、水位已達三八·八公尺、倘再漲一寸、中運河必泛濫、蘇北災情擴大、將不堪設想、本人定三十日晨赴中運河視察、並轉勸導淮督工嚴防各船閘險工、（二十八日中央社電）

冀省府津辦事處成立

【天津】冀省府駐津辦事處成立、處長供虛懸、先委秘書陳東昇·陳慶雲·陶祖椿·雍勤·樂玉閣·曹樸·張玉書·等七名分負英·日·德·法·俄·文事務、處內暫分總務·文書·外交·三股辦事、過要事臨時電話向省府請示、（二十八日專電）

冀南各縣水災損害統計

【天津】保定電話、冀東長濮三縣災損害統計、頃調查完竣、被水面積二〇八九方里、被災七九〇村、災戶三九八九三戶、災民二一九二九七口、死亡男女三九七口、財產損失總計一二一六五四八〇元、前後經省方查放災欵、長垣五千、東濮兩縣各二千五百元、行政院平政會軍分會各撥一萬元、朴水車薪、待振者仍多、省方卽電全國各方呼籲助振、邯鄲因淫雨及河水漲溢、受災百數十村、頃水勢稍退、縣府調查毀田一二七五頃、毀棉田七二五頃、各村房舍倒塌五四七間、浸毀待修理者房屋七四六間、淹沒秋禾尙有二三成收穫者一六三〇頃、（二十八日專電）

遷安難民麕集
發生搶米風潮

【天津】遷安縣城麕集水災難民數千、縣府每日放賑、惟難民多糧米少、二十七日竟發生集衆搶米風潮、經紳商出頭勸慰始息、（二十八日專電）

魯省府東大樓
暫供災民棲止

【濟南】韓復榘以濟災民無處容納、令部使借省府東大樓、人給軍毯一條、隔壁卽韓之臥室、黃河堵口委員會今已開始運石、（二十八日專電）

水災之外
鄂省又遭旱疫

【漢口】鄂黃陂圻廣施鶴宜秭十餘縣亢旱成災、均鄖遠安等十餘縣瘟疫流行、災區已遍全省、災民死亡衆多、水災會加組防疫隊出發救護、滬義賑會急賑十五萬、二十八日匯鄂、省防水會二十八日開結束會、三十一日停辦公、（二十八日專電）

颱風改向北進
我國沿海不致受吹襲

【南京】中央氣象臺息、二十七日轉向東北吹襲之颱風、二十八日下午已抵台灣東部、向北北東進、風勢不大、又二十七日抵琉球島附近之颱風、已進抵日本南部洋面、在東經一三一度北緯三三度間、改向北進、速度緩慢、但風勢甚強、我國沿海因風改向、不致受其吹襲、（二十八日中央社電）

閻將派趙戴文
代表出席六中全會

【北平】閻將派趙戴文爲代表、出席六中全會、（二十八日專電）

【北平】由幷來平之某要人談、閻將不出席六中全會、屆時決派代表參加、提案現已擬就寄京、晉省現正積極修築公路、南北兩大幹綫已完成、其他較重要之支綫、亦在次第測量建築中、（二十八日專電）

軍分會再促何北上

【北平】軍分會今例會、決以全體名義、再電何應欽促其返平主持會務、電文今明卽可發出、（二十八日專電）

南運河水勢轉穩

【天津】南運河水勢轉穩、第三段泊頭決口、頃由縣長督民夫三千餘、分在東西兩岸堵築、東岸二十七日已堵竣、西岸正動工中、如水不再漲、工程可完成、（二十八日專電）

蔣委員長
撥欵趕築首都各路

【南京】蔣委員長對京市建設極注意、前次返京、頗多指示、市府頃又奉蔣來電、飭自本月份起、每月由軍需署撥五萬元、築路以三十萬爲限、凡已動工各路、務期如限完成、（二十八日中央社電）

中華書局

◆新課程標準適用◆ **高中本國史** 第一冊已出版

金兆梓編 全三冊 定價㈠七角（八折發售）

全書章節，完全遵照部頒新課程標準教材大綱。分三冊，一學期用一冊，極便教學進度之支配。教材新穎翔實，文學生動流利，敍述一氣貫穿，附圖與課文互相發明，學生自學極饒興趣。全書政治、社會、文化均以民族爲中心，爲極繁複聯絡之敍述。讀之可以明白本國現狀造成之由來，又可以明白我整個民族今後應有之努力。本書隨處有教學上的設計，極便教學。

（乙322）

中華書局

◆新課程標準適用◆ **高中外國史** 第二冊已出版

金兆梓編 全三冊 定價㈠㈡各一元三角

本書敍述的對象，雖是外國史，而敍述的立場，遵照新課程標準教材大綱，則完全以本國爲本位，確是一部本國人所編的外國史。教材之編制，以可代表各時代之民族爲重心，用極巧妙之穿插，將歐亞非美及南洋的史實，冶爲一爐，構成一部整個的世界史，絕無零碎支離，耗費讀者注意力及記憶力之弊。

◙第三冊即出 ◙八折發售

（乙327）

本報定價目

中國境內每月洋一元三角五分每三個月洋三元八角五分每六個月洋七元五角全年洋十四元六角（日本朝鮮同）◉新疆蒙古每月洋二元四角◉歐美各國每月洋四元七角◉香港澳門每月洋二元九角報費先惠郵票不收

本報廣告刊例

◉特等（甲）登報名下以二十六字高爲一行共廿二行每日洋二十元
（乙）登提要前以四十字高爲一行共十五行每日每方十九元
（丙）登新聞欄中以四十字高爲一行三行起碼每日每行九角
◉頭等（甲）報名旁上封面半版地位每日每版洋二百廿五元
（乙）自下封面起至電訊前止每行計八十二字高每次以二行起碼每日每行大洋八角
◉二等登緊要分類地位每行卅字長每次至少四行每日每行大洋四角
◉三等（甲）登本埠增刊新聞欄每次以三行起碼每日每行大洋六角（乙）登於本埠增刊分類廣告地位以廿字高爲一行每次以四行起碼每日每行大洋二角五分

◀電報掛號六〇七八▶

本報開設上海漢口路三〇九號創自同治十一年即西曆一八七二年

兒童年偉大貢獻

兒童文庫

五彩精印　內容豐富　文字淺顯　圖畫活潑

上海市教育局通令採用！

二百冊完全出齊　無分期取書之煩

小學校長　圖書館　家長——請速備本文庫

成立兒童圖書館——爲兒童謀幸福

根據課程標準編輯——主編人 謝月巖 林 隆　編輯人 王子均 王達三 沈同衡 林 隆 黃且為 程貫一 謝月巖 蕭劍青　繕寫及繪圖人 文黎揚 江意香 陳履坦 欒文煥 蕭劍青

本文庫質量豐富，計分爲語文科、公民科、衞生科、自然科、社會科、算術科、美術科、勞作科等，內容適當，確合低年級兒童閱覽之用。負領導兒童責任的教師及家長，均應購備。

全書二百冊價銀十三元五角二分　特價祇售八元　寄費加一

●凡已購小世界正集者　請購本文庫續集　全百冊特價四元

樣本備索

世界書局發行

(395)24.8.23.

筆墨紙硯各種文具大特價

價廉物美　眞實便宜　未買之先　歡迎比較

特價期　即日開始至九月十日止

筆

- 本牌雙地球鉛筆……每打 二角五分
- 本牌單地球鉛筆……每打 三角
- 國貨大華鉛筆……每打 一角九分
- 2874德國培爾鉛筆……每打 一角五分
- 國貨紙捲鉛筆……每打 三角八分
- 大楷羊毫……每支 八分
- **大楷羊毫**……每支 三分
- 中楷羊毫……每支 七分
- 小楷羊毫……每支 六分
- **小楷羊毫**……每支 一分五釐
- 烟台石筆……每合 九分
- 玉石筆……每合 二角二分

墨

- 大瓶世界藍墨水……每打 二角八分
- 小瓶世界藍墨水……每打 一角二分
- 451民生高等藍墨水……每瓶 五分
- 127民生高等紅墨水……每瓶 五分
- **上等徽墨**……每碇 四分
- 大號罐墨汁……每打 三角六分

紙

- 七十磅繪圖紙……每打 二角八分
- 彩色包書紙……每打 二角
- 各色手工紙……每打 二角八分
- 三十八磅紅白吸水紙……每打 一角六分

- 本牌各色複寫紙……每合 七角
- **習字簿**……每本 三分
- 十八頁練習簿……每打 一角六分
- 三十四頁練習簿……每打 三角二分
- 九十六頁硬面練習簿……每本 一角二分
- 六十四頁硬面練習簿……每本 一角
- **新式描紅簿**……每本 二分
- **作文簿**……每本 三分
- **繪圖簿**……每本 二分五釐
- 大拍紙簿……每打 二角四分
- 小拍紙簿……每打 一角二分

硯

- 大高等硯台……每塊 九分
- **小方硯台**……每塊 一分五釐
- 三寸方墨海……每只 一角六分

各種文具

- 帆布書包……每只 三角八分
- 花布書包……每只 二角二分
- 七寸石板……每打 六角
- 八寸石板……每打 七角
- 九寸石板……每打 八角
- 七寸鐵石板……每打 六角
- 八寸鐵石板……每打 七角
- 中號黑板……每塊 一元六角
- 大號毛質懸算盤……每面 一元二角
- 特等鐵面黑板櫈……每只 九分

- **本牌白粉筆**……每合 六分
- 小紙國旗……每副 八分
- 本牌點名簿……每本 一角八分
- 學級日記……每本 一角八分
- 學校日記……每本 一角八分
- 積分冊……每本 一角八分
- 十二寸眞皮書箱……每只 一元三角
- 十四寸眞皮書箱……每只 一元八角
- 國貨自立橡皮……每合 五角
- 大白銅搖鈴……每只 四角
- 八色白鶴蠟筆……每合 五分
- 杜丹蠟筆……每打 一角八分
- 十二色金城錫料……每合 二角八分
- 六色馬利錫料……每合 一角四分
- 十二色馬利紙合色……每合 四分
- 甲講義夾……每只 九分
- 乙講義夾……每只 八分
- 小方捲筆刀……每打 三角
- 一號風琴……每只 十五元
- 20孔眞善美口琴……每只 二元四角半
- 21孔眞善美口琴……每只 二元六角半
- 23孔眞善美口琴……每只 二元九角半
- 四號本牌奧國蠟紙……每筒 一元七角
- 四號本牌優等蠟紙……每筒 二元八角
- 四號本牌雙面鋼板……每塊 一元二角
- 精製兩用鐵筆……每打 八角
- 四號橡皮棍……每只 五角五分
- 四號新式絹面油印器……每副 九元八角
- 四號彈簧絹面油印器……每副 十二元六角
- 四號甲種鋼筆油印器……每副 四元二角

上海四馬路中市　世界書局

(379)24.8.16.

學生國語字典

注音符號

▼丙種 定價二角 半價一角　一元十二本

▼乙種 定價四角 半價二角　一元六本

▼甲種 定價六角 半價三角　一元四本（特價十月底止）

單字——六七千有餘凡中小學學生實用字應有盡有

注音——1漢字直音 2注音符號 3拚音等等

解釋——一律用語體文淺顯易懂所有引證多用成語

附錄——1檢部表 2檢字表 3國語注音符號等

（寄費每冊二分半　掛號另加八分）

世界書局

(387)24.8.21.

最新出版 綜合英漢新辭典

汪倜然編

▼大贈送——合購五部　贈送一部（寄費不計）　贈五百部爲限　捷足先得　額滿截止

▼精裝本定價三元特價一元八角　普及本定價二元特價一元二角　寄費每部一角五分　特價十月底截止

單字——七萬五千字

成語——二萬五千句

頁數——一千四百頁

本辭典不特使讀者容易「解」更要使讀者容易「用」

世界書局

(376)24.8.13.

聖蹟導游錄

王小隱著　每冊定價五角

本書爲孔子遺蹟，淵源，後裔，傳授，學術之總合紀載，於東方文化之痕迹與輪廓，可得一清晰之印象。作者從事新聞事業頗久，其小品文字，獨自成一風格。茲編本其不激不隨之態度，出以亦莊亦諧之筆調。舊資料以新手眼出之。插圖十餘幅，尤爲不易見之精品。

總批發經售處　上海福州路生活書店

代售處　上海漢口路申報服務部

中國分省新圖

全國大，中，小各學校唯一之地理參考教本

丁文江　翁文灝　曾世英　編製

再版發行　每冊實價三元

本報特聘地學專家，丁文江，翁文灝，曾世英三先生費數年之心力，編製各種地圖，精印發行，作爲本報六十周年紀念之重大貢獻，三先生就積年收集之中外古今公私數百種地圖，精心參考，以成吾國最準確之圖本，第一種中國分省新圖，出版以來，全國學校及各界人士，交口稱譽，爭先採購，現已再版發行，該圖比例尺底，大多數爲三百萬分之一，除普通地圖所備，應有盡有外，用色層表示高度，使山高海深，一望而知，而政區，地形，交通，礦產，氣候，語言，以及重要城市農戶分布等一一列爲專圖，共一厚冊，地名繪製之精，印刷之美猶其餘事，如蒙惠購，無任歡迎

上海申報館特種發行部發行

全國各大書局均有代售

留聲機片

●中華書局創製發售

特價廉售

標準國音國語留聲片（白滌洲先生發音）

㊀標準國音　四片　定價十元　特價七元　外加郵運費四角 木箱包裝費一角

㊁標準國語　四片　定價十元　特價七元　外加郵運費四角 木箱包裝費一角

㊂小學國語讀本選讀　八片　定價二十元　特價十四元　外加郵運費五角 木箱包裝費一角 代稅洋五角八分

三組合購　定價四十元　特價二十八元　外加郵運費八角 代稅洋一元一角六分 木箱包裝費二角

●●購片一組，附贈課本一冊；三組合購，附贈課本四冊。

標準國音國語留聲片課本◆　朱文叔 白滌洲 蔣鏡英 編　四冊 四角

中華英語留聲片

馬潤卿・周開甲編輯課本　司密斯夫人（Mrs C. Smith）發音

機片十五張定價四十元連課本一冊附贈本局出版『新式英華雙解詞典』一部

特價只售三十元

基本英語留聲片◆

BASIC ENGLISH RECORDS

語言學專家趙元任博士發音

全部分兩大部：第一部係辨音和單字，第二部會話和讀文；第一部注重發音，第二部注重句讀，不僅可供日常應用，且談話間趣味橫生。

全套六片　每片二元五角

全套十五元　特價八折

購全套者附贈課本一冊

［外埠郵費另加郵寄費六角］

(乙259)

公民

教育部審定惟一的初中公民科教本

新標準初中教本

應觀編

編制嶄新　取材純正　行文清晰　分量勻稱

完全遵照課程標準　充量引用總理遺教　切合學生閱讀能力　適應學校教學進度

八折發售

全六冊　第一冊 定價四角半　第二冊 開學前出版

開明書店

C383

兒童書局

兒童年紀念及本局創立五周紀念

半價　本月底截止　只有三天了

總店　浙江路五馬路口

第一支店　四馬路湖北路口

第二支店　江西路海寧路北

半月評論

第一卷第十四期

目錄

- 論出版法之取締揭載個人陰私……幽厂
- 對於修正出版法之檢討……孫忱照
- 談大公報〔二一夕雜感〕……平公
- 我們需要動的文化……可青
- 意亞糾紛命運繫於歐洲政局……師運舫
- 國際軍火商之活動與世界戰爭……至誠譯
- 防治中國水災之意見……余翰宗

總發行處　半月評論社　南京門東水佐營康樂里一號

代售處　本刊駐滬代理人汪樹民　上海斐德路七三四弄四號　上海各雜誌公司各書局均有出售

定價　每冊大洋四分　半年四角八分　全年九角六分

創製精美抄本

上海棋盤街中一七六號　電話一〇一三九五

曉星書店

⊙格式別緻⊙　⊙紙質上等⊙

西文生字本　●抄錄生字　非常醒目●

點線抄本　●旁附頁碼　便於查閱●

中文稿紙本　●抄寫原稿　修改便利●

中式筆記本　●鋼筆抄寫　非常雅緻●

種類繁多印有詳目　樣本函索郵票五分

九折　廉價

精印　彩色包書紙　每張三分　艷麗可愛

經濟　牛皮包書紙　每張一分　經久耐用

彩色　牛皮包書紙　每張半分　花樣摩登

歡迎特別批發克己

依宋刻本影印四書集注

▣字體最大，錯誤絕無，▣在四書諸本中，當推第一。

四書述孔子之微言大義，孔子則爲二千年學術思想之支配者，故是書爲國人所必讀，殆無異言。且值茲尊孔時代，欲知孔子之根本思想，明禮義廉恥孝弟忠信等學識，以服務於社會，尤不可不讀是書。天虛我生謂：「讀過了四書，正如翻熟了一部百科全書，不論何種事物，定有一個理路可尋。」洵屬名論。朱子畢生精力，萃於四書。探諸家之說，成四書章句集注。精博浩瀚，素爲學者所宗。惟輾轉翻印，脫誤殊多。本局特將朱註大字宋本影印。字大行寬，古雅悅目；句讀分明，最便研誦；既無魚魯之弊，尤鮮模糊之苦。用作學校課本，最爲適宜。全書六大厚冊，用中國古式線裝，附送布套，備有樣張，函索附郵二分即寄。

紙料	實價	郵費
中國特種連史紙	一元二角	一角六分
中國特種毛邊紙	一元二角	一角六分
特種有光紙	一元	一角六分

▲半價書籍一斑：

繪圖註評 四書白話註解 十四冊　半價洋七角　郵費一角六

四書簡潔高古，玩索非易。本書特參考四書集注，論語注，論語通釋，孟子正義，孟子字義疏證，東塾說書記，讀書雜志詳書而成。標點以明句讀，話解以顯其淺；每書加以提要，考證是書作者，并敘述全書學說大概；每章復加章旨，注釋，短評，闡明每章要義，并加以評論。讀者得此一書，可無他求。

江神童著 四書白話解說 十四冊　半價洋七角　郵費一角六

大字 四書合講 六冊　半價洋一元　郵費一角六

言文對照 評注古文觀止 十二冊　半價洋七角　郵費一角六

發行處上海棋盤街

文瑞樓書局

復旦大學暨徐家滙附中錄取新生

（大學部）（一年級）……

徐家滙附中

（高二商科）……（高三普通科）……（初中二年級）……

滬江大學城中區商學院通告

國立暨南大學第二次初試錄取新生揭曉

國立暨南大學附屬中學第二次錄取新生揭曉

建華電政專門學校（奉令改稱建華電信工程傳習所）新生揭曉

國風職業中學錄取新生並開學通告

本校原定八月廿六日開學，現因建築膳堂尚未工竣，茲展期至九月一日開學，即日起開始繳費註冊，除另函通知外，特此通告

上海肇和中學考取新生揭曉

國立北京大學在武昌招生揭曉

（理學院）……（文學院）……（法學院）……

附告

全國經濟委員會公路處 蘇浙皖京滬五省市交通委員會 合辦汽車機務人員訓練所錄取新生通告

大夏大學中學錄取新生揭曉（以報名先後為序）

東南女子初級中學招生

（名額）一百名（報名）即日起（考期）八月念九日（開學）九月一日（納費）通學生二十元，膳宿生二十八元（膳費在內）（章程）函索附郵二分（校址）上海江灣翔殷路

主席校董 王雲五　校長 余子玉

大夏大學招生

大學部 中學部

本校為實施復興民族教育及造就普及體育師資起見，特添設體育專修科，聘請體育專家方萬邦先生為主任，設備方面除原有運動場八十餘畝外，並添建體育館一座，於開學前落成，設備完全，現應遠道學生請求，定九月四、五日補行新生入學試驗，此告

（招收年級）文理（附設土木工程系）教育商法各學院一年級新生，二三年級轉學生，師範專修科及體育專修科一年級新生（報名日期）八月廿六日至九月三日（考試日期）九月四日、五日兩天（報名地點）上海梵王渡中山路本校（附告）函索本校一覽附郵十五分，招生簡章附郵一分即寄

（中學部）高中普通科商科土木工程科一年級上學期新生及各級插班生，高中幼稚師範科一年級，初中一年級上學期新生及各級插班生（報名日期）八月廿六日至九月三日（考試日期）九月四日（附告）函索中學一覽附郵五分，招生簡章附郵一分即寄

北平輔仁大學招生

文、理、教育、三院暨美術專修科一、二年級生

試期 八月廿七至廿九日三天　地點 呂班路二十三號震旦大學　報名 八月廿三、廿四兩日　函索簡章須附郵二分

中國中學招男女生

教育部備案 市教育局立案

班次 高中普通科 高中商科 初中部 小學部

考期 九月一日

免試 有證明文件經本校審查合格者免試

校址 上海法租界西愛咸斯路第二四九號

電話 七五〇八〇

校董 杜月笙 于右任 吳開先 黃紹雄 褚民誼 吳醒亞 李大山 鄭洪年 陸京士 周祖輪 季永章 等

董事長 褚民誼　校長 周慎修

國華中學暨小學部招男女生

市教育局立案

（高初中部）招一、二、三年級（小學部）招一、二、三、四、五、六年級（放期）九月五日（報名）即日起九時至四時（中學部女生半費）（報名手續）高初中部呈繳半身相片二張及報名費一元，錄取與否概不發還（章程）函索即寄（校址）戈登路勞勃生路口，十六路無軌電車直達校門

董事長 林康侯　校長 蕭逸

浦東中學補考男女新生通告

市教育局立案

本校自報名截止後，遠道學生紛紛來函請求補考，茲為顧念該生等負笈求學之苦心，與仰慕本校之至誠起見，特于九月三日在本校補考一次，凡投考新生及各級插班生，務遲赴本校履行報名手續，如再逾期不到，決不再行補考

僑光中學招生

教育部備案 市教育局立案

班次 高中普通科商科暨初中部各級

學費 高中二十元 初中十二元

報名 對面中國經濟信用合作社

考期 八月二十九、三十日

肄業獎學金 高初中一年級入學考試成績優良者每年名額……

校址 上海赫德路六〇九號（在康腦脫路及新閘路中）

小學部

青華中小學職業夜校

上海教育局立案

幼稚園

初中小學幼稚園及婦女班尚有餘額，報名從速，三十一日考試，有證明文件得免試（職業夜校）分商業英文打字、國文、英文、數學、化學、工程、簿記等（章程）備索（校址）白克路二八號（寶隆醫院對面）

校長 馮樹華

上海時代職業中學招男女生

（編制）初級部 高級部 普通科 專門部（初中部 高中部）（納費）學費十三元 雜費十元（考期）八月卅日（地址）上海極司非而路九一四號即曹家渡（章程）函索附郵二分

上海女子中學招免試費生

市教育局立案

本校見國內農村破產，經濟凋殘，有志者苦於無力深求，特設免費生二十名，培植有志之士，報名即日起，開學九月二日上課，校址康腦脫路金司徒廟街，函索章程附郵二分

校長 杜宇飛

有英女子初級中學招免費生

高職業科普通科初中各級新生及插班生，凡具有相當證件者，凡在本校免試成績優異或家境清寒足以證實者得免費或減費，凡考附設上海女子補習學校高中職業科者代為介紹職業，章程備索，隨到隨考，小學幼稚園同時招生，本月廿六日開學，九月二日上課

董事長 林康侯　校長 吳志騫

淞滬紀念廣慈院附設量才職業補習班續招新生

（名額）二十名男女兼收（程度）高級小學畢業或有同等學力者（報名）即日起隨帶證件及二寸半身相片兩張，報名費一元，至本院報名（考期）九月一日（項目）國語，算術，常識，口試，體格檢查（修業期）一年（待遇）畢業後由院介紹職業（簡章）函索附郵二分（院址）上海縣閔行鎮

寰球小學英文夜校

市教育局立案

招收男女新生

（一）編制 小學一至六年級 夜校初級四班高級二班（二）課程 注重拼音會話修辭（三）報名 每日上午九時至下午七時 隨到隨考（四）校址 上海卡德路

小學另設半費生五名

校長 朱少屏

大同大學暨附屬中學招生

本校定於九月五、六兩日招考文，理，商學院及專修科及高初中各級插班生及新生，投考者於考期前攜帶半身照相片二張，報名費二元，證金五元（或先期寄報名單），學業畢業文憑證書，繳驗合格者得免試入初中一年級

校長 曹惠羣

上海青年會中學

日校續招新生　夜校男女兼收　高初各級俱備

考期 八月三十日　報名 即日起　開學 八月廿九日　上課 九月一日　詳章備索

校址 四川路五九九號

青年中學招男女生

教育部備案 教育局立案

年級 初中一二三年級新生及插班生 ……（考期）……（校址）……

江灣育青中學招收男女新生

教育部備案 市教育局立案

同學更由本校校長王漢良先生與本市各銀行著名公司工廠接洽分批派往實習，畢業時即擇成績優良之同學負責介紹至各處服務……

上海法學院大學部暨銀行會計專修科統計會計專修科招生

司法院 教育部立案

（一）大學部 法律系 政治經濟系 三年級轉學生，一年級新生，秋季始業；二年級轉學生，春季始業（二）考期 九月六、七兩日（三）報名日期 自即日起（四）校址 閘北江灣路虹口公園游泳池對面（五）簡章 函索附郵二分

院長 褚輔成　教務長 沈鈞儒　董事長 錢永銘

正風中學添建校舍續招新生啟事

教育部備案 市教育局立案

本校添建新屋……

中央黨部特准設立 黃岡中學招男女生

（班次）高初中一年級新生及各級插班生（報名）即日起（考試）九月十日（校址）上海閘北香山路二六九號……

市政府備案 教育局登記 上海無線電報傳習所

九月一日開學 並招男女新生

（學級）第七期常班四十名（資格）初中程度或同等學力（免試）機關學校保送免試（膳宿）均備（章程）待索（新校址）威海衛路中民國路口

校長 馮一先

教育局登記 上海日語函授學校 減費招生

（班別）分初級班高級班（程度）初學已學均可入學（教授法）發音用特別講義，使函授亦得直接教授同樣效力（辦法）注重詳解（成績）初級班畢業可閱讀普通日文，高級班畢業可任何日文（報名）可一目瞭然（教授）張資平 周憲文 馮次行等（章程）函索即寄（校址）上海愛麥虞限路中華學藝社內

最近新訂減費辦法請速加入

美華女子中學招生

(年級)高中初中小學一年級新生及選科生各年級插班生 (報名地點)(一)上海卡德路六十一號本校 (二)愛多亞路(南京影戲院對面)中國經濟信用合作社 (三)霞飛路(巴黎影戲院對面)女子書店 (免試)如有相當證明文件可一部或全部免試 (獎學金)凡成績優良或家境清寒而有志向學者均得照章請求免費及獎學金(章程備索) 董事長歐元懷 校長蕭仲巖

中國婦女補習學校招生

▲旨趣▼專為有志上進之成年失學婦女補習而設 ▲學科▼國文科 英文科 算學科 法文科 日文科 科學科 縫紉科 音樂科 體育科 ▲編制▼分初中高三級 ▲優待▼成績優良者有免費辦法 家境清寒者學費減免 介紹職業 ▲址▼上海西愛咸斯路拉都路口 乘法界廿二路公共汽車直達 ▲附告▼章程備索 董事長 校長胡承祜

私立亞光郵務海關函授學校

上海市教育局登記

招收男女新生

一、科目 郵務科 海關科 二、資格 三、費 報名免收 自即日起 址 上海江西路四五一號 ……

炳勛中文速記打字招生

教育局登記

本校開辦有年成績卓著每屆畢業學員皆能服務社會咸稱滿意秋季正科速記定於九月十六日開學速記函授個別面授及中文打字得隨時入學 減費辦法章程函索附郵五分 校址上海南京路河南路口商業大樓五樓 電話一二三九〇

治中女子中學開學及續招新生通告

本校定於九月三日開學 即日起隨到隨考 持有證明文件者得免試入學 校址上海愛文義路西摩路西 電話三二五五八 (獎勵)1設免費學額 凡本校初中畢業考取者 2設獎學金額二名凡本校畢業生以成績優良為限 董事長吳醒亞 校長湯增敭

民光中學招男女生

市教育局立案

學額 初中部暨高中普通科商科各級男女生(商科三年級春季生以六十名為限) 凡平時品學兼優者得減學費之一部或全部 唐山交通大學每年給予四百元至畢業時為止 證書者得免試入高一 有其他各級轉學證書者得免試插入 尚有餘額管教特別週詳均可免試入學 校址膠州路二號 電話三五五五

新亞中小學續招男女生

市教育局立案

高初中暨小學各級尚有餘額有志來學者仍可報名投考 校址北四川路橫浜橋北 校長陳邦彥

合作外國語及職業補習學校招生

中外語文社 濱海中學 市教育局立案

本校(一)科目 英法德日意俄拉丁文 附設文書科 打字科 簿記科 (二)程度 中學至大學 (三)開學 九月十日 (四)校址 上海膠州路新閘路濱海中學 (五)報名 即日起 章程函索即寄 董事長姜懷素 校長馮一先

滬北中學女子部招收寄宿生

教育部備案 教育局立案

本校訓教嚴格功課認真上屆會考名列前茅本屆男子部學生均已額滿現招收寄宿女生二十名凡愛護子女欲加特殊造就者望速報名 考期 九月一日 校址 北四川路虬江路口 董事長 校長

私立上海齒科補習學校招生

上海市教育局登記

(一)入學程度 中學程度 (二)報名處 上海九江路一一三號大陸大樓四〇八號 (三)學額 男女兼收 (四)報名 八月卅日截止 (五)函索章程附郵五分即寄 校董 褚民誼 丁超五 徐佩璜 校長 美國南加利佛尼亞大學齒科學博士 徐少明牙醫師

私立上海小學 上海中學 上海幼稚師範 上海幼稚園

教育局立案 教育部備案

(招收)高中普通科,高中商科,初中,幼稚師範本科,幼稚師範簡科,小學,幼稚園,各級生,男女兼收,均可寄宿 (訓管)本校訓管嚴密功課認真以教品篤學為主力戒浮躁囂張之風各部均有經驗之保姆教師主持保育凡愛護子女欲加特殊造就者速來報名 (待遇)師範畢業後得介紹各地任事 (校舍)空氣清鮮為修息遊之良地分列五院占地六十畝花木繁茂 (免試)凡有初中或小學畢業證書者得免試插入初高中各級插班生 (報名)即日起章程郵票二分

(總辦公處)膠州路六路勞勃生路 凡索章報名 (校董)于右任 王曉籟 江一平 杜月笙 王延松 虞洽卿 吳鐵城 孫科 郭順 鄭通和 林康侯 吳開先 何世楨 諸文綺 顧樹森 褚民誼 ……

上海培明女子中小學招生

市教育局立案 教育部備案

(一)級別 高中普通科商科一二三年級 初中一二三年級暨小學各級(中小學均收) (二)資格 高中初中二三年級須有原校轉學證書 (三)免試 凡公立或已立案之私立中學學生成績優良或會考畢業者經本校審查合格得免試入學 (四)免費 凡學生家境確係清寒經該生所屬之縣教育局證明經本校審查合格者得免學費全部 (八)章程 函索簡章須附郵票二分 培明一覽須附郵票五分即寄 (七)校址 上海公共租界新橋麥根路二百十號 校長 金月章

大陸英文學校 日夜部招生

宗旨 培植專門人材 可謀高尚職業 內容 教管嚴密 功課認真 成績 凡先後肄業出校者在各界得優越位置 班次 正科預科均可插班 報名 自即日起章程函索即寄 考期(第一次)八月二十五日(第二次)九月三日 遠道學生隨到隨考 開學 九月五日 附告 ▲舊生繳費日期▲第一次▲八月念六日▲第二次▲九月一日二日 (校址)上海老靶子路四三〇號(北四川路西首) 校長王鐵城

國立北洋工學院 工科研究所招考中山獎學金研究生

上海市教育局備案

一,年級類別:本院現受中山文化教育館委託,招考採鑛,冶金,及應用地質一年級研究生,男女兼收,成績最優者,給予中山獎學金每年五百元,如每學期成績均及格連續給予二年,次優良者本院給予劍公獎學金,每名每年二百元,研究二年期滿,考核成績及格,依學位授予法,授予工科碩士學位。二,資格:須大學採鑛,冶金,鑛冶,地質,化學或化學工程系畢業者。三,報考日期及地點:自即日起,向本院通函報名,或九月五日在天津本院北平地質調查所本院招考研究生辦事處及南京建設委員會(秦慧伽先生代辦)報名,九月六,七,八,三日分別在報名地點考試。簡章函索即寄 773A

建業汽車工業補習學校招生

上海市教育局備案

本校教法切實向以學理實習並重自今秋起駕駛實習期限以考取特區執照及外埠通用駕駛執照為終止並使學者謀生便利(資年)凡高小畢業或具同等學力年在十八歲以上三十歲以下(名額)分三班教授每班三十名第三班於九月十號開學(報名)自即日起外埠隨到隨考索章附郵五分(校址)上海法租界馬浪路辣斐德路口 校長金秉言 主任張津源 本校招生廣告隔日輪登申新兩報

國光中學招生

市教育局立案

高中部 初中部 小學部 (班次)高中普通科商科機械科初中部小學部幼稚園各級男女新生 (校址)高中部愛文義路六五三號電話三六四五五號 初中部小學部愚園路一〇六〇號電話二〇五四八號 (報名)即日起外埠得通信報名 (考期)九月一日 有證明文件者得請求免試

夜校 (班次)(一)國文班(二)英文班(三)商業班(四)婦女高等補習班 (時間)下午七時至九時 (校址)國文英文商業各班在愛文義路六五三號高中部 婦女高等補習班在愚園路一〇六〇號初中部 (開學)九月十八日 簡章備索 (報名費)一元 (上課時……)

中華會計學校 函授招生

上海市教育局登記

科目 簿記學 會計學 高級會計 成本會計 銀行簿記 官廳會計 審計學 會計報告分析 會計制度設計等各科 費 自五元起至二十元止依各科之教材及服務多寡而定 練習簿冊完全在內並有分期繳款辦法 ▲索章備有詳章函索即寄 教授 本校教授及講義編輯由國內著名學者及大學教授六人會計師七人分別擔任簡明透徹 學費包含教授上之一切服務及講義用品課藝用紙 ▲校址上海戈登路二七五號 ▲校長沈立人

私立智仁勇女子中學招生

教育部備案 教育局立案

(報名)自即日起隨帶二寸半身相片兩張(小學免交)及證明文件 若查有前校成績確係優良者得免一部份或全部入學試驗 遠道報名而有特別情形者得隨到隨考 (插班)中小學各級尚有餘額 (開學)九月二日 (校址)上海西摩路威海衛路 八七〇公共汽車一路九路直達 章程函索或函索即寄 (附註)本學期小學各級減收學費

泉漳中學續招男女生

市教育局立案 私立

本校高初中一年級新生及二年級插班生尚有餘額來學者隨到隨考詳章及獎學免費辦法承索即寄 校址龍華路打浦路底泉漳別墅

上海市商會商業學校添招插班生

本校初中二三年級及高中二年級尚有餘額如欲插班者希於即日起至小南門中華路五四二號本校報名九月四日上午八時舉行考試過期不再收取

正行女子中學招生

市教育局立案

(班次)高中商科普通科一二三年級 初中一二三年級 小學暨幼稚園各級 附設鋼琴科 (報名)即日起 (考期)八月卅日 如有相當證件經審查合格者免試 (章程)備索 (校址)西摩路靜安寺路北口 (電話)三〇四一七號 董事長沈鈞儒 校長黃達平

滬海英文學校日夜班招生

市教育局登記 市政府備案

(科別)英文專科,商科,打字科,(班次)初級一年高級一二年,初讀者得入初級乙班高級畢業有高中畢業同等程度 (報名)自即日起,兼收女生 (開學)國曆八月二十九日 (章程)簡章備索,詳章附郵二分,備有膳宿 (校址)愛多亞路南京大戲院西 六六九號至六七一號 校長李維新

新寰職業學校 遷移擴充 招男女生

市教育局立案

(學級)高中商科一二年級 初中商科一二三年級 應用化學科一二年級 高級銀行速成科 初級簡易商科 (報名)即日起 (考試)八月三十一日 如有證明文件經審查合格者得予免試 (校址)新重慶路二七〇號(威海衛路口) 簡章備索 (附設)新寰小學在派克路 新寰第二小學在本校 同時招收男女生 董事長江問漁 校長張新伯 張仲寰

濱海中學 男子部 商科 女子部 暨二次招生

市教育局立案

校址 新閘路膠州路口

∴愛國女子中學招生通告

本校鑒於農村經濟破產都市商業凋敝女子求學更覺為難爰為栽培有志青年計本學期對於新生繼續規定免費學額共二十名(計初中六名高中六名體育師範科八名)此以遠道寄宿生為限通學者不在內 自八月廿六日起如投考新生經原畢業學校證明其平昔學行確屬優異體格確係健強家況比較清寒又經本校考試及格者得予免除學費或宿費 茲並應遠道學生之請求得隨到隨考 詳章附郵七分 八月三十一日開學 校址上海江灣路盧園 初中第二部校址上海崑山路 主席校董蔡元培 校長季達

新華藝術專科學校招生

教育部立案

(學額)國畫系 西畫系 工藝圖案系 藝術教育系(圖畫音樂工藝) 新生各四十名 二年級以下酌收轉學生 繪畫研究班十名 男女兼收 (報名)即日起 (考期)九月一日至三日 (詳章)函索附郵五分 (校址)上海斜徐路打浦橋 校長徐朗西 教務長汪亞塵 總務長潘伯英

新華藝術師範學校招生

教育局立案

(宗旨)養成中小學校圖畫音樂勞作課之師資 (投考資格)須公立或已立案之私立初級中學畢業及有相當程度者 (學額)一年乙級新生四十名 男女兼收 (報名)即日起 (考期)即日起隨到隨考 (章程)函索附郵五分 (校址)上海斜徐路打浦橋 校長徐朗西 教務主任汪亞塵

東南醫學院 招男女生

(年級)一年級新生 二三年級插班生 (資格)須曾在已立案高級中學畢業或同等醫學校肄業者 (報名)即日起一切手續參閱本學院招生簡章 (考期)九月一日上午八時起在本學院舉行 (章程)簡章附郵五分 詳章附郵十五分 逕函本學院招生委員會索取 (院址)第一院上海真如 第二院上海滬軍營國貨路 主席院董褚民誼 院長郭琦元

上海市北中小學招生

教育部立案 教育局備案

(中學部)招考高中初中高小一年級新生及高中秋始各級 初中春始秋始各級 高小秋始二年級插班生 考期八月卅日 報名地點上海本校 南京四象橋晒廠 湖社事務所 湖州吳興電燈公司 杭州清和坊儲蓄銀行 校址在閘北永興路宋公園路東首 報名從速 校址北車站對面界路永慶里口 (小學部)本校新建巨廈擴充學額 高小初小春始秋始各級均全 男女兼收 並添設幼稚園 隨到隨考 (章程)函索附郵二分 (免費)詳載校章 主席校董錢永銘 校長唐乃康

精勤補習學校(原名精勤學社)招生

本校補習辦法具有四種特長(一)升學補習 凡小學已畢業或未畢業投考中學因程度不足或年齡幼稚難以考取者得與以充分之補習俾有切實根柢易於升學(二)商業補習 凡欲廁身商界苦無商業智識者授以商業智識為習商之預備(三)失學補習 凡成年失學難以插入普通學校者得隨其性之所近擇要補習(四)選科補習 凡嫌某科或數科之不足者得選擇學習以補足之 以上四種辦法本校行之十餘年大有補助普通教育不逮之處 又本校每教室人數僅限二十人左右教授易於周到進步較易 茲屆招生之期凡有志來學者可從速報名 (章程)函索即寄 (校址)上海西門外西林路上海市衛生局北首 校長王培孫

上海體育學校聯合招生

東南女子體育師範學校	二百名	上海江灣翔殷路
東亞體育專科學校	男女八十名	(男校)上海盧家灣 (女校)上海西門方斜路
東亞體專附屬體育師範學校	男女八十名	
東亞體專特設童子軍教練員訓練班	男女五十名	
兩江女子體育師範學校	一百名	上海江灣翔殷路
兩江體師特設女童子軍教練員訓練班	五十名	
愛國女子體育師範學校	一百名	上海江灣路
中國女子體育師範學校	一百名	上海康腦脫路底

(報名)即日起 (考試)隨到隨考 (開學)九月一日 (章程)函索附郵五分

上海市教育局 上海晨報社 合設第一高級補習學校招生

報名時間 即日起每日上午八時至下午四時 (一)凡學業成績優良家境清寒者得酌量減免 開學日期 八月…日 學費 每半年每科初級四元高級六元 科目 英文一至五班 國文一至二班 算學一至二班 簿記二班 日文一班 上課時間 每晚七時至九時 星期六加授公民 減免辦法(一)凡舊生繼續補習者每科減收一元(二)凡補習兩科者每科減收一元 校址 第一校萬竹小學 第二校和安小學 第三校…… 附告 本校等雖創設一載學生日有增加將後計劃英文設立八班完成高中程度 國文四班 日文四班 算學四班 簿記二班 備有章程函索即奉

持志學院附中招男女生

教育部立案 司法院特許 教育局立案 教育部備案

(大學部)國學系,法律系,政治經濟系,商學系,各系一年級新生及高級生 (報名)即日起至九月一日止向上海北四川路本校城中區辦事處 (考試)大學部九月二日,三日,兩天 中學部九月十一,十二兩天 (中學部)初中各級及高中普通科商科各級 (章程)詳章附郵票十二分 簡章三分 空函不復

汪怡速記京滬招生

汪怡式國語速記自民國十八年經教育部國語推行委員會主辦之國語速記講習所採用後在北平南京兩處傳習十餘屆畢業生最優者每分鐘達一百六十字以上多在中央各機關擔任速記職務 去歲上海市教育局武漢警備司令部徵用速記員俱經當選 現呈准教育部在南京上海分設講習所 第二屆講習期兩個月每晚七時至九時 八月二十六日起報名 八月三十日開課 所址南京大行宮仙橋小學 上海新聞路北成都路和安小學 簡章函索附郵二分 書籍上海四馬路作者書店代售 滬所續開

高等考試定期報名公告

(甲)考試種類(一)普通行政人員(二)財務人員(三)會計審計人員(四)統計人員(五)外交官領事官(六)教育行政人員(七)司法官(八)衛生行政人員(九)建設人員 (乙)考試日期 本年十一月一日開始舉行 (丙)考試區域及地點(一)首都(二)北平(三)廣州(四)西安 (丁)報名地點 南京本會高等考試報名處 (戊)報名日期 八月二十日開始 九月三十日截止 (己)報名書件 向本會報名處函領 并得依應考人之利便分向各省市區教育廳局就近函領 (庚)應考須知 關於本年高等考試之報名考試法令應考資格考試科目應考須知一冊 報名者即隨發一冊 凡應考人應行注意事項本會編有…… 考試院考選委員會公告

平綏鐵路管理局通告

本路欠薪兌換券現因積存基金已足敷兌一期其第三期小票特提前於九月一日起仍委託北平中南大陸兩銀行及張家口大同綏遠包頭各中國銀行憑券代兌特此通告 乙A4357

振務委員會敬謝緬甸華僑興商總會振災團捐助振款啟事

案准外交部轉送緬甸華僑興商總會振災團捐助振款國幣貳萬元 業經照收並繕具收據函送外交部代轉 除將該款配撥災區散放急振暨照章核獎外 相應登報鳴謝藉揚仁風

上海籌募各省水災義振會鳴謝廣告 第七號

茲承申報館、新聞報館交來經收諸大善士捐助振款國幣伍百零陸元捌角貳分 國幣叁百玖拾元零肆角玖分 除已分別各掣收據(各戶姓名容續彙登鳴謝)並將振款匯往災區放賑外特專登報鳴謝 會長孔祥熙 副會長許世英 葉楚傖 王正廷 吳鐵城 王震 同啟 會址上海雲南路仁濟堂內

求解作文兩用

英漢模範字典

增訂本

以一當十

本書一部
(1) 搜羅新穎，取材實用，解釋簡明之英文字彙一部。
(2) 常用之英文複語辭彙一部。
(3) 單字複語之用法一部。
(4) 造句範例一部。
(以上正書)
(5) 註音地名人名辭彙一部。
(6) 同義字反義字對照表一部。
(7) 英語以外之常用他國字彙及辭彙一部。
(8) 前置字用法表一部。
(9) 各科略語辭彙一部。
(10) 重讀與大寫述略一部。
(以上附錄)

篇幅較特增加五分之一 定價二元五角 書面不加

特價每冊二元

九月卅日截止 印有樣張備索

商務印書館出版

604

初中及高中

英語教科用書

▶讀本◀

遵照新課程標準編輯

（審定）初中綜合英語課本 王雲五 李澤珍編 六冊 定價㊀三角 ㊁㊂各四角 ㊃㊄各六角 ㊅七角
本書按照部頒初中英語課程標準編輯。讀本、語法、文法、作文、會話、發音各項教材，綜合於同一課本之內。其編制採用直接教學法。選材注重日常用語，漸及應用文、各國風物及各種學科之資料。每冊附練習及生字表。

高中綜合英語課本 王學文 王學理編 三冊 定價㊀一元二角（已出） ㊁一元六角 ㊂一元四角（即出）
本書按照部頒高中英語課程標準編輯。每冊選文四十篇，所選均爲名人作品，多屬各學科資料，各種文體應有盡有。在外表方面注重文字之優美，在內容方面注重應用之廣博。各文中有特殊意義之單詞成語均加附註。

（審定）英語模範讀本 周越然編 三冊 定價㊀六角 ㊁㊂各一元（布面各加二角）
本書爲教學英語最有效最完備之教科書。近更按照部頒英語課程標準改編。全書三冊，供初中三學年之用。

循序英文讀本 Fawcett著 鄺富灼編 四冊 定價㊀四角（已出） ㊁㊂㊃各五角（即出）
此爲著者多年研究英語教學方法和多方面實驗之結晶品。各書由淺入深，循序而進，毫不感覺困難，爲切合時代需要之最新英語課本。

新學制初中 英文讀本文法合編 胡憲生編 三冊 定價㊀六角 ㊁八角 ㊂一元二角 註音本各加五分
現代初中 英語教科書 周越然編 三冊 定價㊀四角 ㊁五角 ㊂七角 註音本各加五分
文化英文讀本 改訂本 李登輝編 三冊 定價㊀八角 ㊁九角 ㊂一元一角
同上翻譯問題解答 李登輝編 ㊀㊁定價各三角
初中直接法 英語教科書……張士一編 第一冊定價三角
同上溫習圖 第一集……定價七角
英語活用讀本……L. Fawcett編 四冊定價各八角

英文基礎讀本 A. P. Danton編 軟布面定價 ㊀歌謠五角 ㊁寓言五角 ㊂仙傳一元二角 ㊃古代神話一元 ㊄倫太希臘故事一元八角
英文科學讀本 N. G. Gee編 五冊 定價㊀㊁各七角 ㊂九角 ㊃一元 ㊄八角
英語論說文範 周由廑編 三冊 定價初集六角 二集九角 三集一元三角
實習英語教科書 B. Gage編 定價㊀語音練習全編六角 ㊁英文程式九角 會話法規……六角
新學制高中 英文讀本……胡憲生編 一冊定價一元二角
高級中學適用 三民主義英文讀本 李培恩編 定價一元四角
標準高級英文選 李儒勉編 軟布面定價㊀一元四角 ㊁一元四角 ㊂一元六角
英文論說文選 Henry Huizinga編 二冊 定價各二元四角

▶文法◀

新學制初中 英文法教科書……胡憲生編 定價一元
現代初中 英文法教科書……林天蘭 林叔青編 二冊定價各七角
初中簡易英文文法……劉維向編 定價五角
新編初中 英文法教科書……張懋懿編 第一冊定價四角
中學英文法教科書……E. M. Williams編 定價一元四角
同上教授法……定價九角
增廣 英文法教科書（附漢文註釋） 徐銑註釋 四冊 定價㊀一元 ㊁二角 ㊂四角 ㊃五角
英文法階梯……鄺富灼編 定價二角
實用英文法教科書……河本善編 定價九角
新英文典……鄺富灼編 二冊定價㊀一角二分 ㊁二角五分
簡要英文法教科書……定價四角
英文法捷徑……莊俞總著 定價九角
英文文法易解……溫宗堯編 二冊定價㊀五角五分 ㊁七角
訂正初等英文典……神田乃武著 定價二角五分
訂正中等英文典……神田乃武著 定價四角
訂正高等英文典……神田乃武著 定價五角
英文典大全……D. Lattimore編 定價一元六角
李氏英語文範……李登輝著 定價一元六角
實驗高級英文法……鄧達澄編 定價一元二角
高級英文文法研究……王宅安編 定價八角
高級英文範……R. Paul Montgomery編 定價七角五分
高一初三適用 英文文法作文合編……吳獻書編 定價一元
英華文通……定價一元

▶作文◀

英語作文教科書 鄺富灼編 二冊定價各八角
中學實用英語作文……W. J. B. Fletcher編 定價二角
英語作文正誤捷徑……H. Huizinga編 定價六角
李氏英語修詞作文合編 李登輝編 布面定價二元二角
英文造句教科書……張季源編 定價三角

▶會話◀

英語會話範本 王步賢編 定價六角
南武英語會話……W. J. B. Fletcher編 二冊定價各二角五分
高級英語會話教科書……沈竹賢編 二冊定價各六角
中學英語會話讀本……J. I. Bryan編 三冊 ㊀㊁各三角 ㊂四角
日用英語會話教本……J. L. Bryan編 定價三角五分

八折發售

商務印書館啓

603

時評

新滿鐵總裁松岡赴任

紀

日本新任南滿鐵道會社總裁松岡洋右日前由東京出發赴瀋履任。臨行發表其所懷抱之革新計劃。謂當前滿鐵之主要工作㊀爲敷設由津浦綫滄州站至平漢綫張家口站之滄石鐵路。造成日本在華北之經濟路綫。促進日本大陸政策之成功㊁爲積極進行南滿鐵道會社之改組。使達到機能之統一化與强大化。同時並擴張現有之經濟調査會及東亞課。以便從事華北富源之調査。二者於我國家前途關係至巨。願就滿鐵之性質及其總裁易人之意義。略抒所見。爲國人告。

㊀南滿鐵道會社之成立。爲日本經營滿洲之開端。亦其大陸政策實施之初步。此項組織。其性質與英國最初經營印度之東印度公司殆無異致。而其經營鐵道•港灣•炭坑•製鐵•電氣等事業之努力。則猶過之。吾東北之有今日不幸的局面。不可謂非受滿鐵之賜也。

㊁自去年以來。滿鐵會社爲適應新形勢之需要。早有進行改組之醞釀。日本國內三位一體與一位一體之爭論一時頗烈。結果關東軍獲得最後之勝利。所謂駐滿全權大使旣由關東軍司令官兼任。滿鐵總裁一席自亦以關東軍之親信人物爲得宜。新任松岡總裁與軍部淵源頗深。曾任滿鐵副總裁及理事有年。才智縱橫。手腕靈敏。在外交坫壇亦素著聲譽。最近進行中之滿蒙鐵道計劃。卽彼所草擬者。今松岡奉命膺斯重任。必將舒展其夙昔之懷抱。將來滿鐵之發展。實大可注意。

㊂目前日本對華政策之重心在華北。而今後滿鐵工作之主要目標亦在華北。松岡赴任以後。關東軍與滿鐵合作更趨密切。其對華北進出之積極自亦意料中事。據東報所傳。日方以滿鐵爲中心之開發華北原則業已確立。其具體方案爲㊀在天津方面網羅各方面之權威者。設置中日「滿」之一大調査機關。担負華北經濟開發之參謀本部任務。並使之成爲指導機關㊁日本資本之進出。主要者皆由滿鐵負担。根據經濟參謀本部之指導而實行。現滿鐵方面已決定在本年之內。計劃發行一億二千萬元之公司債。以充新鐵路之建築費。此項計畫雖一方面因日本資本家對滿鐵投資。以超出純粹經濟利益範圍。無穩固之保障。頗存觀望。另一方面則因松岡與財界及金融界之關係素淺。募集資金亦匪易易。但此計畫果一旦實現。則日本在華北之經濟勢力。必更不可動搖矣。

基於上述。吾人可知此次松岡之就任滿鐵總裁。其意義實有不容忽視者在。語云「前事不忘後事之師」。國人觀於滿鐵以往之歷史及日後發展之計畫。其亦有所警惕乎。

蘇州總號 上海南號 上海北號

雷允上誦芬堂 藥舖 精製夏令要藥 廣告

（夏末秋初必備聖藥）

蟾酥丸 專治中暑痧脹 絞腸腹痛 吐瀉一切痧症
臥龍丹 專治暑熱伏邪不省人事 上吐下瀉 小兒驚風等症
八寶紅靈丹 專治絞腸腹痛不省人事之症
諸葛行軍散 專治四時感冒 穢濁陰陽內伏 陰失降乃痧症之聖藥也
精製猴棗散 專治小兒初誕一切起病爲痰所害 風寒食滯 三焦變症百出 甚至痰塞咽喉 則氣湧氣喘痰嘶四肢抽筋兩目反視 不省人事 速追此散 可能起死回生之功 詳細說明仿單
紫金錠 專治時邪熱閉痧脹腹痛 小兒驚風
辟瘟丹 專治時邪瘟疫霍亂腹痛 觸穢成痧以及感受山嵐瘴氣
奪命丹 專治時疫流行 霍亂吐瀉 絞腸腹痛 手足冷麻 脈伏沉象諸症
午時茶 專治感受寒暑 食積滯中 霍亂乍寒乍熱 腹脹等症
六神丸 專治時邪癘疫 爛喉丹痧 喉風 雙單乳蛾 及一切外科諸症
人馬平安散 專治中暑觸穢 霍亂吐瀉
白平安散 專治頭暈目眩 鬱悶等症
靈寶如意丹 專治中暑觸穢 頭眩目黑 及小兒外科驚風諸症
純陽正氣丸 專治天行時邪 感受暑濕 中滿神倦 腹痛吐瀉 及小兒驚風痢病諸症
神麯 專治中暑受寒 腹痛吐瀉 水土不服等症
藿香正氣丸 專治感受四時不正之氣 頭眩腹痛 霍亂吐瀉等症
馬寶 專治文武癲癇 痰迷心竅 氣急痰喘 以及小兒痰厥等症 服之應效如神

注意今天 本堂北號求於陰曆朔望及陽曆十五號循例特別優待一天 一客號要
蘇州總號 城內閶門西中市大街第一百十九號 電話一九五號
上海南號 法租界民國路興聖街口二百五十二號 電話八二五八六號
上海北號 公共租界北河南路天后宮橋北堍三十一號 電話四五三三四號
（注意）本堂向無在外抄傳之人 早經聲明有年 近因奸僞之徒 貪敢冒稱客爲其欺 致受損害 務祈諸君直接交易 庶無貽誤 除嚴密偵查呈請究辦外 特再聲明 又本貨郵政於民國念三年起爲手續便利起見 全部由北號郵政部一處管理

雷允上誦芬堂 總南北號謹啓

白濁專家 西醫姚佐頓啓事

本醫師研究此症十有餘年 專醫新久白濁亦有十餘年之久 對於治療方法 根據本醫師多年經驗與心得 因人身體而異 或用服藥 或用洗射 或用電療 或用注射不等 務求對症施藥 保無痛苦 又特製白濁各藥 悉從根本治理 十年八年 曾多方醫治不愈者 均能藥到病除 永不復發 本醫師每日親自應診 並無在外分設診所 又無遷移 希患者注意 診所向在上海三馬路大舞台後面六百六十九號 （電話）九二六七五

醫學博士

貝爾亳斯 專門包戒 鴉片嗎啡海洛因癮啓事

本醫師經多年研究之特別發明戒絕鴉片等類之慢性中毒之方法 包於一月內無絲毫痛苦安全戒除 並於戒除後方收診金 每日下午五時至七時或特別約定亦可 此啓 診所靜安寺路八〇三號二樓 電話三六一〇五號 ZA0951

有志戒烟者鑒

戒烟方法甚多 簡括言之 速戒三日 斷癮慢者二三十日 戒時絕無苦痛 戒後不再反癮 無論多年積癮或因病上癮者 都可負責戒絕

門診 下午二時至六時 電話八〇八七八

上海霞飛路一〇六號 夏慎初醫師診所

獨立評論

第一六四號要目 特價只有三天了
當前的三個問題……君衡
中國應如何挽救國難……傅孟真
一夕雜感……胡適
南游雜憶（四）廣西的印象……胡適
編輯後記

第一六五號要目
矛盾的歐洲（上）……蔣廷黻
耕者何時有其田？……吳景超
大學生的訓育問題……周先庚
論「不通」……了一
民主政治的根本（書評）……之
編輯後記

本刊舉行三週年特價，優待定閱。八月底以前（外埠以郵戳爲憑），凡直接向本社定閱全年一份者，特價一元（過期即照原價一元六角）；二份一元二角；三份以上每份一元。半年照原價九角。（代定處概照原價）

總發行 北平後門 獨立評論社

江蘇教育廳通函介紹

中學標準教本 初中算學

初中公民 郭伯棠編 1 3五角 5六角
初中國文 委員會編 全六冊現已出齊
高中國文 委員會編 全六冊現已出齊
高中英語 張資平編 第一冊開學前出
初中化學 張資平編 上冊六角
初中物理 上冊六角

算術 上下 八角 七角
代數 上下 一元 一元
幾何 上下 八角 八角
三角 五角

初中本國地理 陸仁壽編 1六角 3六角
初中外國地理 葉許生編 上冊五角
初中植物 張家駿編 上冊六角
初中動物 張家駿編 上冊五角
初中本國史 呂思勉編 1五角 3五角
初中外國史 高振淸編 上冊五角

本書由孫宗堯胡爾康兩先生編著，經江蘇教廳算科教學進度表委員會主沈濰生先生校審，訂本內容與部頒標準及修訂中算學進度表相合，且習題豐富，注重實驗方法，以日常生活之所編爲教材中心，尤爲本書特色。

上列教本完全依據部頒標準及蘇教廳各科進度表編輯均由教廳通函全省採用

◉當代教本
當代國文 十二冊已出齊 詳細樣本備索 初中 ㊀八角 ㊁七角 ㊂七角 ㊃七角 高中 ㊀一元 ㊁八角 ㊂八角 ㊃八角 ㊄一元 ㊅一元
當代樂理 錢君匋編 五角
當代唱歌 錢君匋編 五角
當代文法 朱雯編 七角
當代應用文 朱雯編 五角
當代日語 袁文彰編 一元四角

門市上海四馬路 發批上海華德路鴻運坊 電話五三三五九

中學生書局

商務印書館

出版周刊

零售每冊二分 預定全年五十二冊一元（國內及日本郵費在內）

139
民衆讀物與民衆教育……邵浩新
民衆需要的是那種出版物？……黃競白
談談民衆基本叢書第一集的內容……甘豫源
二十四年一月至六月出版新書目錄（下）

140
保險學之研究法……孔滌庵
古今名人讀書法（一）……張明仁
評陳鶴琴江濟「教育心理學」……陳友端

141
「原富」的內容和閱讀方法（上）……林光澂
古今名人讀書法（二）……張明仁
威斯爾氏大代數（讀物介紹）……唯明

142
「原富」的內容和閱讀方法（下）……林光澂
古今名人讀書法（三）……張明仁
研究實學應有的注意……徐韞知
介紹兩本鄉村教育叢書……鼎聲

印刷術（昌商）
本館出版消息
萬有文庫第二集提要
本館出版物著作人履歷
本館出版物著作人索引
（140,141,142）

589

日本南部遭颶風猛襲

拔木倒屋交通阻斷 激起海浪高有丈餘 蔣使乘輪延期到埠

◉鹿兒島 九州南部二十七日晚襲來颶風、其速度每秒三十公尺、鹿兒島市民家屋頂商店招牌等被剝取、樹木拔根、颶風推進方向不詳、（二十七日日聯電）

◉鹿兒島 昨夜來鹿兒島地方被颶風所襲、被害甚大、電報電話綫除鹿兒島都城間一次綫外、其餘全部不通、（二十八日電通電）

◉高知 四國高知縣現在颶風過路之中心點、二十七日晚烈風暴雨襲擊南部海岸地方、二十八日晨潮水漲滿時、大海鳴動、高有一丈餘之激浪、打破堤防及道路、交通因此杜絕、其被害之大、比去年水災更甚、（二十八日日聯電）

〔東京〕今日下午四時止、內務省警保局所接颶風爲害狀況之報告如下、

宮崎縣 上午十一時之風速爲三十公尺二四、係二十五年來之烈風、家屋倒塌者十九戶、半塌者六戶、水淹者六十戶、農產有相當損害、

熊本縣 損害甚微、（二十八日電通電）

〔神戶〕昨夜來神戶港內因遇颶風、風浪甚烈、今日上午九時滿載煤炭之福丸因此傾覆、原田汽船航行青島之原田丸、預定七時抵港、至正午猶未見該輪、載有蔣作賓大使及印度富豪等之俄皇后輪亦未抵港、（二十八日電通電）

〔東京〕東海道綫因由比蒲原間浪高雨大、至今日上午五時半遂告不通、（二十八日電通電）

紐芬蘭大風爲災

漁船毀損二百艘 喪失人命五十餘

◉紐芬蘭聖約翰 星期日大風過境、損毀頗多、桅船沉失、漁舟損毀二百餘艘、船員悉葬魚腹、又飛機兩架亦因風失事、約計喪命者在五十人以上、（廿七日路透電）

英日外交談判

討論太平洋島日移民問題 倫敦正式否認

〔倫敦〕晨郵報載稱、昨日每日導報所載日政府現準備與英荷等國開外交談判、期獲移其過剩戶口於太平洋中諸島之權利一節、倫敦方面已予以正式否認、（廿八日路透電）

日本駐華領事調動

〔東京〕外務省美洲局第二課長阪本龍起、近將就任台灣總督府新設之外事課長、故今日發令如下、厦門領事塚本毅調大洲局、瀋陽領事松井雅生任青島領事、担任濟南事務、天津領事小泉敏次兼任鄭家屯營口永德事務、青島領事村上成幸任天津領事、担任張家口事務、（廿八日電通電）

印西北邊不靖

英軍利用飛機退叛衆

◉印度貝夏華西北邊省之回教徒與拉煦卡部落、現會集圖攻貝夏華附近之千達路、星期杪英軍與戰於該路、回教徒死者至少四十人、傷者甚衆、英軍傷英軍官一員、死印兵五名、是役大獲飛機助戰之力、回教徒領袖阿林迦赫現圖調援續戰、拉煦卡部落之亂首郝萊、昨夜在某處爲一不知姓氏之回教徒所槍斃、是人卽赴卸薩、遂向地方官領取賞金三千羅比、（廿七日路透電）

德人洩露軍機處死

〔柏林〕德人穆勒海貝克前因洩露軍事機密、於六月十四日被人民法院判定死刑、今日各街有紅黑色佈告出現、謂穆氏已於今晨執行死刑、查穆氏乃今年內被人民法院判定死刑之第六人、（二十八日路透電）

最新神效健胃整腸劑
胃寧藥片
專治肝胃氣痛吐酸膈食反胃急慢性胃腸炎・本藥絕對不含麻醉毒質・連服絕無弊害
上海中法大藥房發行

塗抹靈
腳趾濕癢

未潰用溶液
已潰用粉末
上海四馬路中西大藥房發行

送吐血古方
此方調治吐血肺癆妙在斷根不發、贈送以來已治愈千餘人、病家欲索附郵一分寄杭州太平坊八號舒利濟堂即奉一份

蘇聯覆美抗議

不承認違反協定
華盛頓認為不滿意
駐俄使署大裁人員

【莫斯科】蘇俄今日已答覆美國對於第三國際大會各種決議及演說之強硬抗議、否認蘇俄曾違反協議、覆文中有云、「來文所述各節、皆不能視為蘇俄曾違背義務、美國想已早知蘇俄不能且向未擔負第三國際之一切責任也」云、（二十七日國民電）

【華盛頓】國務總理赫爾接得蘇俄覆文後、立即與國務院僚屬慕爾及凱萊第二氏會議、惟彼等表示、須先將覆文詳細研究之後、始可發表聲明、並悉該項覆文將先送羅斯福總統親自批閱、然後可有任何舉動、一般人皆信國務院對於蘇俄之覆文非常不滿、官場方面表示、蘇俄聲明不負第三國際一切活動之責任、美國認為不滿、因蘇俄外長李維諾夫於一九三三年十一月六日所致羅斯福總統函中第四節曾保證蘇俄不准「在其境內成立或居留任何組織、並禁止任何團體或該項團體之職員、在其境內有推翻或準備推翻美國任何部份或其領土之目的」云、（二十七日國民電）

【莫斯科】美國駐俄大使館今日已奉令減少職員半數、其地位遂一降而成為美國駐外使館中之最小者、（二十七日國民電）

【莫斯科】自華盛頓方面傳來消息、美國駐在此間之大使館人員、本年度二次裁減、除大使本人及三數隨從外、其餘均將於本星期內離莫斯科、（二十八日國民電）

◉美國畢資堡　參院外交委員會主席畢德門、今日於其歸里途中告記者、謂蘇俄苟不保證第三國際放棄在美國組織共產之活動、美國之駐俄大使勢必召回、（二十七日國民電）

【華盛頓】美國政府因第三國際日前在莫斯科開會時、作有關於美國內政之決議、曾向蘇聯政府提出抗議、嗣由蘇聯駐美大使脫羅雅諾斯基口頭答辯、蘇聯政府并表示加以拒絕、國務卿赫爾頓因此事、謁見羅斯福總統有所商談、據消息靈通人士相信、美國政府未必與蘇聯政府斷絕外交關係、其所能採取之態度、不外下開三項、㈠駐俄大使館任其繼續存在、但以「休假」名義、召回駐俄大使貝立特、㈡美國與蘇聯外交、係縮小範圍至極小限度、僅以顧全形式為止、㈢再度向蘇聯政府提出抗議、并將美國對於共產宣傳不滿之點、詳細加以說明、（二十八日哈瓦斯電）

蘇聯覆文內容

【莫斯科】美國駐蘇大使蒲列特將抗議書遞交蘇聯副外長克萊斯丁司基、謂共產國際近在莫斯科舉行第七屆代表大會、蘇聯政府破壞不干涉美國內政之義務云云、克萊斯丁司基今日將覆文遞交蒲列特、內稱「吾人必須鄭重聲明、蘇聯政府於過去與現在、對其所負之義務、無不以最大之尊敬遵守之、美蘇兩國於一九三三年十一月六日換文中、以及經羅斯福總統與李維諾夫詳細談判之互不干涉內政之義務、於此絕非例外、閣下於八月二十五日說帖內所舉事實、絕無足為蘇聯政府破壞其所負義務之佐證者、反之、美國政府當知蘇聯政府對於共產國際、決不能且從未負擔任何義務、故閣下所稱蘇聯政府已破壞其於一九三三年十一月十六日說帖內所規定之義務云云、並非就雙方所負擔之義務而言、故余對於閣下所提抗議不能接受、只能出於拒絕一途、蘇聯政府對於美國政府所稱絕不干涉內政、為維持兩國友誼邦交之主要前提云云、賦予真誠之同意、同時蘇聯政府正實行此項政策、力謀蘇美友誼合作之繼續發展、蓋此項合作乃與蘇美兩國人民之利益相合、且於世界和平有極大意義」云、（二十八日塔斯電）

日將步英美後塵 對俄口頭警告

【東京】此次莫斯科第七次第三國際大會之演說、其內容頗多干涉資本主義各國之內政與宣傳赤化事項、傳美國英國及拉托維亞等亦已提出抗議、外務省近亦將邀優烈尼夫大使或拉維克與外務省口頭警告、即事實上與莫斯科一體之共產黨利用日俄人、中傷日本之東亞政策、實行宣傳赤化、乃違背日俄條約第五條禁止宣傳赤化之條款、故將求蘇俄之反省、日方因欲收實質效果、似不使用徒刺激日俄關係等正式抗議之手段、而僅以口頭警告、（二十八日電通電）

第三國際大會 痛詆日本對華政策

日報所載消息

▲外論社云、第三國際第七次大會決議案傳達美日兩國、美日兩國政府對蘇聯皆憤慨激怒、尤其對日本對華進出、採取極度誹謗態度、彼等已發表激烈之指令而反帝聯盟及國家獨立聯盟國際秘書局、對各國分局及其指揮之機關發出指令、紐約日本總領事館及新嘉坡俱樂部之被襲擊、皆基於上項指令而實行反日之示威運動云、（上海日報）

意駐俄新大使赴任

【羅馬】新任意大利駐蘇大使萬倫鐵諾已離此間、前往蘇聯、（廿八日塔斯電）

永安先施新新中國麗華國貨公司 各牙科材料公司等 歡迎外埠經理
陳思明治牙聖水 唐海安敬題
保無齒蛀齒動 立止牙痛齦痛
本品齒科稱為止痛聖水・醫治喉痛・頭痛・足癢・創傷・各種牙病・等亦皆著有特效・每瓶一元・用後香快・用以擦牙洗口・功大・餘如皮炎

國聯開會期近 法國決定立場

恪守斯特萊薩協定
反對對意施行制裁
派有力代表團赴日內瓦圖挽戰禍

【巴黎】今晨法內閣舉行特別會議時、閣總理兼外長賴伐爾對意阿爭案切實聲明法國之立場為反對對意之制裁、維持對英意之友交、恪守斯特萊薩協定、賴氏之宣言注重爭案之最近地位、尤其為三方最近在巴黎之談話、並對意政府擬在九月四日國聯行政院會議中提出意國之理由一節、表示滿意、惟賴氏因意相墨索里尼對阿決訴諸武力之決議、顯然堅決不移、故亦說明大局之嚴重、賴氏繼言及駐巴黎英大使克勒克爵士昨日之訪問、謂事有不可諱者、英國關於擁護國聯盟約之態度未有變更、克氏曾聲明、英國輿論一致願為政府之後盾、賴氏末謂倫敦巴黎羅馬三方之外交接觸、雖將繼續維持、但在九月四日國聯行政院集議討論意阿爭案之前、局勢不致有何變化、法國出席該會議之代表團、閣議決定以賴伐爾・不管部閣員赫禮歐・前外長彭古・前財長彭尼特・參院外交委員會主席裴蘭協・眾院外交委員會主席巴斯蒂特組成之、內閣決議代表團有行動之完全自由、首當挽回意阿兩國之戰禍、次當儘力之所能勿使意國退出國聯、再次當限制意阿戰爭之範圍、眾料英不管部閣員艾登於赴日內瓦之際將在巴黎小住、與賴伐爾會談、法人現極重視此次兩員之晤談、（二十八日路透社電）

英草擬報告書提出國聯

艾登定下週一赴日內瓦
過巴黎續與賴伐爾晤談

【倫敦】不管部大臣艾登定於下星期一日前往日內瓦、出席九月四日第八十八屆國聯會行政院會議、聞事前擬在巴黎停留、與賴伐爾晤談「艾登現正會同外相霍爾草擬英國政府關於意阿爭端擬向行政院提出之報告書、今晨有數國駐英使節、各將該國政府態度通知外部、其中有澳洲聯邦駐英特派員勃魯斯・西班牙駐英大使阿亞拉・拉達維亞駐英公使柴林、（二十八日哈瓦斯電）

意表示不欲與國聯絕緣

積極進行三方面行動
將宣言尊重英國權益

【倫敦】不管部大臣艾登及外相霍爾、本日在外務部磋商英國對於意阿問題在日內瓦所採取之程序、及九月四日國聯會行政院開會時艾登所作之陳述、歷時頗久、聞艾登在行政院所作陳述、業經起草完竣、僅待與法國政府交換意見後即可決定、關於此層、聞英國駐法大使克賴克爵士已接得訓令、俾與法國政府有所接洽、（二十七日哈瓦斯電）

【羅馬】意大利今日對於三方面之行動、進行頗為積極、一方繼續派遣軍隊至東菲、一方準備於九月四日國聯行政院會議前詳舉阿國之罪狀、另一方則在與國邊疆表演其大規模之軍事力量、唯據官方消息、意大利在地中海之海軍調動完全言過其實、唯自那浦爾開往東菲之船隻二艘、又載有一千四百十六名之將士、同時此間外部訓令駐在日內瓦之代表、命其提出阿國不配為國聯會員國之證據、據觀察者預料、意大利此種行動、可以表示墨索里尼不欲與國聯斬絕關係之表示、今日墨索里尼穿着制服、親駕坦克一輛參預蒲桑諾操演時前鋒動作、同行並帶有英法觀操者各一人、（二十七日國民電）

◉波爾柴諾　墨索里尼昨夜告英國每日郵報特別訪員浦拉斯、謂意政府於閣議告畢後、將發表宣言、聲明意國完全準備尊重不列顛帝國於所有之一切權利、並消釋意國之計劃將損及英國利益之流言、意內閣刻仍在此集議未畢、（二十八日路透電）

◉波爾柴諾　內閣於昨日午後四時起在此開始舉行特別會議、法西斯內閣在羅馬境外開會、此猶初次、會議畢、墨索里尼將發表關於阿比西尼亞爭案之備切文告、墨氏昨晨與來此參觀大操之英法軍事委員團及新聞家相盤桓、墨氏遇人至為和藹、體極強健、曾在山間快步上下行八哩許、後與諸人共進午餐、（二十八日路透社電）

意軍大操 決戰結果

攻軍退却守軍反攻
意王親臨前綫督戰

◉波爾柴諾　意軍大會操今日舉行決戰結果攻軍迅速退走、而守軍則沿艾迪志河與艾迪尼西河流域前進、意相墨索里尼親駕速度甚高之汽車視察陣綫、而意王亦在前綫督戰、今日午後大操可畢、各軍官咸將集於朗索爾向墨索里尼報告一切、兵士明日休息、後日則將演習野砲戰、屆時將表演各種新機關槍與迫擊砲、星期六日為大操之最後階段、墨索里尼將於是日檢閱全部軍隊、並將發表重要訓話、（二十八日路透電）

叛意歸順阿王

數月來達兩萬餘人
意屬士兵

◉阿京　據此間今日消息、意屬索謀里之士兵一萬二千名、多數帶有機關槍、已背叛意軍、向阿皇投誠、又據另一消息、近數月來意屬愛里特利士人及索謀里士人背棄意方而歸順阿國者已有一萬五千人、包括軍隊在內、（二十七日國民電）

意相子婿抵非 備受僑民熱烈歡迎

◉波賽　墨索里尼之二子一婿赴東菲服役、今日乘運兵船十星號抵此時、意僑數千人盛集水濱歡迎、各街道皆懸旗綵以示敬、船近岸濱時、歡呼之聲震耳欲聾、船中兵士亦熱烈歡呼以答之、（二十七日路透社電）

對意軍事行動 阿王應付策略

待大舉進攻再斷交宣戰

【倫敦】每日電聞報駐阿比西尼亞京城訪員、宣稱、意大利擬以武力佔領阿國、並認初期軍事動作、為純粹警察行動、阿國皇帝對此策略、業已決定應付方法、即意國若以少數部隊向邊境逐步推進、則阿國軍隊僅以驅逐敵軍為事、反之、意大利如大舉進攻、則阿國當與意大利斷絕邦交、並宣布戰爭云、（二十八日哈瓦斯電）

阿比西尼亞 金融狀況嚴重

禁止私運白銀出境
各國抗議停付外幣

◉阿京　此間銀行自經各國使節提出嚴重抗議後、重復恢復支付本星期初停付之外幣、但惟有離國之外人始能享受此權利、而所支之數亦不能超過回國旅費、即法國鐵路當局雖經法國公使館之抗議亦未獲得分文、一般金融狀況甚為嚴重、不久即將頒佈止付現金令、國皇及其顧問澈夜討論金融問題、最後決定不再維持阿幣之匯率、但現已採取禁止私運白銀出國之辦法、昨日出國多數外人之行李、啟程前均經嚴密之檢查、（二十八日國民電）

謀使戰爭成地方化

英法意政府

【巴黎】實業報載稱、英意法三國政府對於意阿爭端、均主縮小範圍、而以殖民地戰爭為度、俾在歐洲方面不致發生影響、該報又謂、意國駐法大使賽呂蒂曾向國務總理兼外長賴伐爾表示、該國政府在國聯會行政院準備提出之指責阿國文件、當於九月四日行政院開會之前送達英法兩國政府、意國并將向國聯會提出要求、不准阿比西尼亞國在九月十日國聯會大會中提出申訴、一如中國政府在中日兩國關於東三省問題爭執時之所為云、（二十八日哈瓦斯電）

羅馬教皇祈禱和平

◉羅馬教廷　羅馬教皇今日對眾演說、謂必須勉行各種方法、以期避免意阿戰事之爆發、渠祈禱全能上帝對於為和平而工作者予以援助、俾不流血而解決意阿危局云、（廿八日路透電）

阿人遵王防空命令

紛赴鄉間覓避匿所
商品輸入完全停頓

◉阿京　阿人數千遵國王命令、紛赴鄉間預備意阿開戰後意飛機襲擊時之避匿所、敵機至時將鳴砲三響、教堂叩鐘並鳴汽笛、以警告人民離其居所、儘可能散至曠場、如阿王賽馬場或鎮外之廣原等處、自阿比西尼銀行停售外匯後、稅關輸入已完全停頓、（二十七日路透社電）

第二國際反意態度

擁護盟約要求制裁

【巴黎】國際工會及社會主義派工人國際組成之混合委員會、在此間開會、討論對於意阿問題之態度、此次會議業已完全確定兩種團體最近分別所採之態度、即要求全力擁護國聯盟約、並向意國提出制裁、因其已被公認為侵略國也、兩項團體所統屬之一切工會及政治組織、均已奉命於國聯行政院開會之前夕、舉行團體示威運動、以示抗議、（二十七日國民電）

【倫敦】英國總工會執行委員會、定於星期四日開會、討論國際局勢、工黨執行委員會亦定於星期三日開會、討論下院工黨議員阿德里少校最近與法國社會黨領袖會商後所作之報告、此兩項會議結束後、大約可於下星期之內、召集國會工黨黨團代表及全國各工會代表聯席會議、俾就意阿爭端問題、確定勞工階級所當採取之立場、頃據巴黎迴聲報訪員稱、英國社會主義派人士準備對於意大利提起抗議、并研究應付辦法、如舉行總罷工暨在英國抵制意國貨物之類、均當考慮及之云、（二十八日哈瓦斯電）

北歐四國會議

商討對意阿案立場
輿論主張嚴守中立

◉瑞威京城　瑞威・芬蘭・瑞典・丹麥四國外長、頃在此間舉行會議、當就國聯會行政院關於意阿爭端開會時所可引起之問題、加以討論、此間各報多主張採用瑞威政府所主張之嚴守中立政策、（二十八日哈瓦斯電）

美國會之成績

明年總統競選羅斯福仍有望
通過法案內政外交均關重要

【華盛頓】美國國會第七十四屆會期、已於昨夜閉會、本屆國會會期、開會時日最為久長、則以羅斯福總統必欲將其關於「新政」之各項主要法案、在國會逐項表決通過故也、查國會本屆會期中所通過之各項法案、無論就內政外交而言、關均係屬重要、

關於外交

就外交而言、美國加入海牙常設國際法院之一案、雖為羅斯福總統所贊助、然參院則竟於本年二月間投票加以否決、參院之用意、蓋在申明美國不過問歐洲政治之堅決志願、若干參議員則甚至欲通過法律案、以確立美國在戰時之中立態度、嗣後因羅斯福總統甯願將中立問題暫懸不決、故未克通過、僅通過一修正案、主張美國禁運軍火至交戰國、其效力至明年二月底為止、此外國會又通過所謂波浦麥克當諾爾茲法案」、規定設立聯邦管理局、以管轄軍火之販賣及製造、並核准一九二五年所簽訂日內瓦國際軍火貿易公約、此為國會對外政策法案之犖犖大者、

關於內政

至就內政而言、則國會本屆期中之工作、可分為兩個時期、國會開幕後之最初五個月為第一時期、在此時期中、曾將去夏羅斯福演說中所歷舉之政綱製成法律、其目的則在救濟經濟恐慌、改良社會狀況、其中最重要之法案、則如撥款四十八萬萬美元設立救濟失業及工賑基金也、創設社會保險制度之社會安全法案也、羅將財政善後銀公司法律延長兩年也、確固工會權利之華格納法案也、不意在此時期中、最高法院竟判決復興法規違背憲法、因此自羅斯福總統秉政以來所通過之各項法案是否有效、乃悉成問題、自此時起至國會閉幕時止乃為第二時期、至此羅斯福總統不得不遵照最高法院判決、修改復興法規、延長其有效時期十個月、嗣後國會復通過各項法案、均具國家主義傾向、而以統制經濟貨幣為其目的、如銀行法也、擴大農業調整局法律也、取締私家公司操縱公用事業之維勒法案也、規定煤業業規之格斐法案也、迨後於七月初向國會送出咨文、要求通過稅收法案、對於有鉅額入款之殷富徵收特別稅、一般人以為總統此項咨文、實為對付麥議員灰朗之一種手段、蓋灰朗係言均富政策、欲藉是以蠱惑人心、俾於明年出任候選總統、故羅斯福特主張抽收股富稅、以為釜底抽薪之計云、抑以上各項法案、其性質均屬急進、自不免遭企業資本家之猛烈反對、風潮激盪、致令國會特設調查委員會、調查私家公司出資運動國會議員反對政府法案之情形、馴至種種弊竇悉行揭發、總上觀之、則本屆國會期中、羅斯福可謂遂心愜意、明年十一月美國選舉下任總統時、羅斯福挾此大宗法案、對於選民自不患無辭矣、至就憲法觀點而論、則國會本屆會期內、中央政府權力大見增加、而各州自治權則見削減、此又可注目之一現象也、（廿七日哈瓦斯電）

【華盛頓】公正之觀察者今日表示、銀派議員於下屆會中所遇最大之阻礙、將為眾院多數派領袖之反對、因彼等大概以政府之意旨為依違、惟參院中之白銀派則因有農業派之贊助、大概於下屆國會中將更有力、故一般人對於銀農兩派聯合推進幣制行動之可能、目前頗多懸測、倘兩派果能聯合、則其成功與否、當視眾院銀派能否戰勝議會程序中之障礙為轉移、本屆國會閉幕之時、尚有關於白銀之計劃未曾了結者、如下列數端、㈠麥卡倫之取消白銀利益稅案、參院雖已通過、眾院尚為懸案、㈡湯默斯之提案即要求財部積極購銀、俟銀價升至每盎斯一元二角九分之後、然後自由購售、以穩定銀價、㈢華德門調查政府購銀政策對於物價及國際貿易之影響、㈣農業委員會所推舉之小委員會、由湯默斯等調查財部實施購銀計劃情形、湯氏今日曾向美聯社稱、彼之調查將着手詢問駐在華盛頓之各國外交代表、以集合世界專家對於幣制問題之意見、並將徵求各國專家對於金本位復本位及統制貨幣之答案、此外如銀行家經濟學家及各國幣制專家、亦將直接向之徵詢意見、俾可取得國內外各方面之助力云、（二十七日國民電）

美國防預算 總額八萬萬金

增加海陸士兵員額
添造新艦擴展空軍

【華盛頓】國會閉幕前所通過一九三五至一九三六年度美國國防預算、計共達八〇六・四四七・〇〇〇美元、較上年度增多二七〇・〇〇〇・〇〇〇美元、其中海軍經費計四三八・〇〇〇・〇〇〇美元、較上年度增加一七三・〇〇〇・〇〇〇美元、陸軍經費計三六八・〇〇〇・〇〇〇美元、較上年度增加九七・〇〇〇・〇〇〇美元、海軍士兵員額現有八萬二千五百人、將增至十萬人、陸軍士兵員額現有十一萬八千七百五十人、將增至十六萬五千人、此外建造新艦發展空軍改良軍械等費用、均列入上項國防預算之內、（廿七日哈瓦斯電）

希臘財長 遊英所負使命

傳將會晤廢王

【倫敦】希臘財長貝斯瑪索格洛昨夜行抵倫敦、聞負有重要使命、眾料其將在倫敦開始進行終止希前王喬治放逐之談話、貝氏由希臘首途前、雖稱渠之往倫敦、純為私人事務、但眾信渠近赴巴伐里亞晤見在該處休假之希總理柴爾達理斯後、曾受有正式訓令、據雅典各報載稱、前王曾聲明若國人贊同、則擬返國盡責云、（二十七日路透社電）

奧內政部長 撞車身受重傷

歐戰中曾屢樹功勳

◉維也納　內務部長費少佐、為奧國內衛團（法西斯派）創設人之一、今日在此乘汽車出行、中途失事、受傷甚重、少佐年五十九、歐戰中服役奧陸軍中、屢樹戰功、曾受重傷四次、故面留深創痕、其顎骨為塑製者、一九三二年十月入杜爾夫斯內閣任保安部長、次年九月陞任副總理、一九三四年二月社會黨與政府發生內戰時、少佐復統率軍隊、首先衝入社會黨根據地、是年七月國社黨作亂、少佐與總理杜氏在總理府被禁若干小時、迨新閣成立乃長內部、（二十七日路透社電）

德奧成立協定

約定兩國報紙停止互訐

【柏林】德奧兩國政府間已成立協定、約定兩國報紙停止相互攻擊、按日前德國駐奧公使巴本曾向奧國外交部交涉、對於奧國報紙詆毀德國事、表示不滿、奧國政府之答覆則反唇相譏、謂德國報紙亦以同樣態度詆毀奧國云、嗣後巴本與奧國外長魏德格經數度談話後、雙方始約定改善各該國報紙之論調、以期恢復兩國間之友好關係、此間外交界人士對於此舉、極為關切、以為德奧兩國恢復正常關係、此舉實為其嚆矢、且以為巴本最近曾返柏林、此次與奧國政府交涉訂結協定、當係在柏林時奉有政府訓令之所致云、此外若干人士則以為德國將視意大利在東菲殖民政策之發展、以決定對奧國之新策略云、（二十七日哈瓦斯電）

陳三用牙粉 一物三用 各有特長
此牙粉乃獨家創製之結晶品。香味及質地與外國貨老牌牙粉相同。功用過之。而價格便宜三分之二。各大商店等均有經售。
總發行 上海南京路大陸商場五樓五一三號萬國牙科醫院 醫牙・拔牙・鑲牙・補牙・設備完全・全日應診

君如思及肺癆之可怕必不置咳嗽而不謀治蓋咳嗽極易傷肺肺因咳而衰弱則易感染肺癆或其他肺病惟治咳須服確實有效之葯庶可早愈

兜安氏補肺聖葯

爲治咳確實安效之葯不獨有極能鎭咳化痰之效且有補肺防癆之功

各埠藥房均有出售 兜安氏西葯公司

夏令要藥

廣東種德園著名應驗葯品

萬應痧氣丸 甘露午時茶
八寶紅靈丹 萬應如意油
諸葛行軍散 國貨薄荷錠
麝香卧龍丹 優良薄荷煙
十滴痧藥水 [illegible]辟瘟香珠
種德卍靈油 [illegible]辟瘟香牌

各埠藥房均有出售

外埠函購回件迅速 備有丸藥全集承索即奉

上海河南路二六七號 廣東種德園藥局發行

白濁遺精早洩 ●訂愈後收費辦法

▲性病專家李濟人醫師。專治急性慢性白濁遺精早洩及睪丸炎（即陰囊內腫痛）等性病。志在解除患者痛苦。且爲揚名起見。故對於病家負擔。力求減輕。一切醫藥等費。由十元至念五元。負責短期內療治斷根。無其他任何費用。貧病酌減。凡病家有舖保者。可於病愈後。由工部局衞生處檢驗證明。已除根後始收醫藥費。門診六角。診時上午十時至下午七時。診所愛文義路麥特赫司脫路四維村五號（一路二路電車均直達）

東洋工業會議 我方認無參加必要

【南京】外電傳、日本定十月在滬開東洋工業會議、邀吾政府及實業界參加、該會議性質、注重技術改進、希望爲中日工業提携之初步、據外部負責人云、此項會議、似爲日方單獨在滬召集、我政府及實業界認無參加必要、（二十八日專電）

彭昭賢離京赴陝履新

【南京】新任陝西民政廳長彭昭賢、二十八晚十一時離京、乘平浦通車北上、赴徐轉隴海路西上入陝履新、預計三十晚抵陝、九月二日接收視事、（二十八日專電）

譚克敏謁汪院長請示

【南京】青海民政廳長譚克敏、二十八日到行政院見汪院長、報告青海政情、日內再度晉謁請示、離京回青、（二十八日專電）

日使館址未擇定

【南京】日大使駐京辦事處房屋、現正在修理中、不久可竣事、一二月內日總領須騰住宅、將遷揚子江水利委員會現址、而以原來房屋讓與有吉大使爲在京住宅、日大使現常川駐滬、將來將以常川駐京爲原則、至在京日大使館址、現猶未擇定、聞日方非有地二百畝不可、與外部規定者相差甚遠、此事最近不能實現、（二十八日專電）

粵省建設公債條例審議中

【南京】粵省府前呈准中央、發行建設公債五百萬、曾指定粵省銀行爲還本付息機關、現該省府呈請中央、將該項公債條例加以修正、添列交行亦爲還本付息機關、中央已交立法院審議、本週院會可望通過、（二十八日中央社電）

立法院法制會開會

【南京】新任立院法委長吳經熊、二十八日到會視事、下午召開法委會例會、到黃右昌、林彬、等、吳主席、首向各委致歡迎之詞、旋即審查議案、關於行政院咨請將前提之修正該院組織法第一條條文、重加修正、並將該條所列之勞工委員會、照中政會決議刪去案議決付初審、關於修正衞生署組織法案、已照政院原送草案修正通過、即呈本週院會審議、衞生署組織法修正要點、係將原隸內政部改爲直隸行政院、署長由簡任改特任、其他仍與現行法無異、吳晚宴各委聯歡、（二十八日中央社電）

【南京】立法院法制委員長、派定吳經熊繼任、吳二十八日到京、見孫院長、梁秘長寒操等、有所請示接洽、旋到法制會視事、（二十八日專電）

行政院交財部核議 加重洋木稅

【南京】贛全省商聯會呈政院、請提倡國產木材加重洋木進口稅率、俾保利權、院交財部核議、（二十八日中央社電）

法部通令各法院 不得濫行羈押人犯

【南京】法部二十八日通令、本部長視察山東、所至各地看守所、羈押之刑事被告仍多、有充塞擁擠情事、其間具備法定條件、有羈押必要者固多、而因推檢規避責任、妄予羈押之人、亦屬不少、其他各省不無類此情形、特重申前令、所有在押之刑事被告、應由各承辦推檢詳加審核、除合於刑事訴訟法第一零七條等條情形外、不得藉故濫行羈押、其無羈押必要者、即酌令具保將被告釋放、同法第一二零條訊問被告後、得不命羈押逕命具保或責付、第一一五條及第一一六條停止羈押、得不命具保而用責付、或限制居住、辦法各規定、亦應審核案情、量予適用、嗣後司法院推檢受理新案、對於被告之應否羈押、並應體會本部此次通令、依法審愼辦理、（二十八日專電）

京蘇郵工會請 救濟旅法華工返國

【南京】參戰華工數百人、在法失業、備受困苦、京郵工會蘇皖郵工會暨津浦工會、特聯合具呈中央、請撥的欵救濟全體華工返國、（二十八日中央社電）

中途折回鄭州 李景樅飛蓉

【南京】李景樅廿七日到京謁交長朱家驊、商陝蓉綫開航事、廿八日乘機飛漢轉蓉、負責籌劃、該綫俟漢中機塲築竣、約下月初即開航、（廿八日中央社電）

【鄭州】李景樅廿八日由京飛蓉、因陝氣候不佳、折回鄭州、據李談、西蓉綫試航結果完滿、刻正積極籌備、下月正式開航、新購之巨型機二架、下月可運到、即航行滬新與西蓉綫、鄭粵綫因營業關係、暫時無復航準備、余赴蓉謁蔣委員長、公畢即返滬、李定廿九日飛陝轉蓉、沿綫試航、並視察漢中站之設備、（二十八日中央社電）

京七月份人口統計

【南京】據警廳七月份統計、京市人口已達九十七萬三千二百十三人、計男五十八萬七千三百七十八人、女三十七萬四千四百七十六人、生出一千四百三十三人、死亡一千四百二十六人、（二十八日中央社電）

京荷使館不招待外賓 荷女皇誕辰

【南京】三十一日爲荷蘭女皇誕辰、京荷使館不準備招待外賓、（二十八日中央社電）

連雲市面積較京市爲大

【南京】連雲市面積、經蘇省府劃定後、約五二六方公里、較京市新市區面積尚多五十方公里、該市與東灌兩縣劃界之交割、將由蘇省府派員前往督促進行、（二十八日中央社電）

苗培成昨抵京報告

【南京】苗培成廿八日由皖抵京、當赴監院晉謁于右任、報告皖鄂災情、並出席廿八日下午舉行之院會、（廿八日中央社電）

已納統稅捲菸 運銷甘寧停徵轉口稅

【南京】財部以甘寧兩省已先後開辦捲菸統稅、經通令各區統稅局、自該省開辦統稅日起、凡由統稅區內運銷甘寧捲菸、應即一律完納統稅、貼足印花、領用統稅運照、方准起運、到達該省、不得再徵、惟查前由統稅區內運銷甘寧捲菸、向係免稅起運、經過海關由關徵轉口稅、現兩省既辦統稅、所有已納統稅捲菸、運銷甘寧、自應停徵轉口稅、昨已令飭關署、迅飭各海關一體遵辦、（廿八日中央社電）

京勘定公墓及火葬地

【南京】京市籌設公墓及火葬地址已勘定、限一年內完成、（二十八日中央社電）

陝甘交通積極推進 趙祖康返京談

【南京】經委會公路處長趙祖康、二十八日由西北考察公路畢、二十七晚返京、二十八日向秦汾報告、據談、陝甘交通委會已組成、兩省交通網計劃、現正積極推進、西蘭公路近因黃水汎濫、多受沖潰、刻經修復交通無阻、西漢公路正積極籌備完成、一俟告竣、陝川間之交通將極便利、經濟文化均受其益、（二十八日中央社電）

顧維鈞在京訪友好

【南京】顧維鈞二十八日分訪條約委員長王廣圻、及在京友好、外次徐謨二十八日四時赴首都飯店訪顧、適顧外出、即與秘書施肇夔會談半小時、顧因汪院長上午出席中政會、下午主持政院會議、故定二十九日謁汪、據悉顧因私事未料理就緒、出國尚未定期、俟中法使節昇格正式發表、再訂期赴任、本屆國聯九月初大會、我國原由顏・顧・郭三氏爲全權代表、顏以時間倉促、不及成行、顧俟見汪院長請示後、三十日即返滬、下月初俟林主席返京再入京、顧談、本屆國聯大會、我國竭選理事、經郭大使分頭接洽、預料頗有希望、本人來京、係謁汪院長、報告一切、並有所請示、我對意阿爭端、表示慮惋、謂最後希望、端在國聯之努力、（二十八日專電）

國際商業電訊

—八月二十八日路透社特約商情電—

金銀

▲英金 倫敦金價、今日爲一百三十九先令十一便士半、漲二便士、

▲英銀 倫敦銀市今日穩定、現貨價爲二十九便士未動、期貨則跌一二五、而爲二十八便士一二五、美國購進現貨、印度兼營期貨買賣、中國售出、

▲印銀 孟特里銀市期貨、今日交易淸淡、十二月期上跌五磅音、而爲六五・五〇至六五・六〇、

匯兌

▲英美 倫敦外匯市塲、今日晨交易淸淡、英美匯價開盤爲四元九角七分八七五、與昨美英收盤價同、第一小時後、跌去三一二五、午時續跌二五、至四元九角七分三一二五、後無變更、較開盤低五六二五、

▲英法 開盤價爲七五佛郎一三、漲起四磅音、第一小時、跌去六磅音、而爲七五佛郎〇七、直至發電時止、價無變動、

美棉

▲美棉 紐約棉市、開盤價低、尤以十月期爲甚、蓋恐超出限額之棉花、紛紛出售、市價將有跌入兩關內之可能性也、後因同業稍有購進、價格故乃穩定、人氣亦較佳、

▲英棉 利物浦棉市、今日堅定、午後一時期價漲一磅音、而爲五・六九、

▲英麥 利物浦麥市、今日較形穩定、午後一時十月期價爲五先令七便士一二五、比昨收盤高二五、

▲美麥 芝加哥麥市、今日開盤較穩、雜糧亦然、

橡皮

▲倫敦 倫敦橡皮市況、今日穩定、十月十二月期成交價爲六便士八七五、跌〇六二五、

▲紐約 紐約橡皮、今日交易沉滯、全無精彩、市塲中未有左右市價之消息、開盤時價稍低落、此後價格無甚變更、

證劵

▲紐約 今晨紐約證劵市塲、開盤時呈蕭索氣象、一般商人觀望不前、不欲作任何新交易、因前途氣象曖昧不明也、開盤價格頗形參差、後因賣風大作、價格更低、道瓊斯三十種實業股票平均價格、開盤爲一二六五九、跌去二十二磅音、各價如左、

	上日收盤	今日開盤	十二時十分
美國冶金	四四・七五	四四・七五	四四・七五
紐約煤氣	二六・七五	二六・八七五	二六・七五
電廠股票	一〇・五〇	一一・〇〇	一一・一二五
通用汽車	四二・一二五	四一・八七五	四一・八七五
國際電話電報	一〇・一二五	一〇・一二五	九・八七五
奔和電影	四〇・二五	三九・八七五	四〇・五〇
孟高華百貨公司	三三・五〇	三三・一二五	三三・一二五
紐約中央鐵路	二一・八七五	二一・〇〇	二一・六二五
紐澤賽油行	四五・七五	四五・五〇	四五・七五
美國鋼鐵公司	四三・三七五	四三・五〇	四三・一二五

▲紐約物品市價

	上日收盤	今日開盤	十時四十分	十一時	十一時二十分
十月期棉花	一〇・六七	一〇・六一	一〇・六五	一〇・五五	一〇・六六
九月期芒特里銀價	六五・五五	六五・五〇	—	—	—
十二月期橡皮	一一・九八	一一・九六	一一・九五	一一・九四	一一・九一
九月期芝加哥小麥	八八・一二五	八八・五〇	八八・七五	八八・五〇	八八・一二五
十二月期芝加哥小麥	九〇・〇〇	九〇・二五	九〇・三七五	九〇・三七五	九〇・二五
九月期芝加哥雜糧	七三・二五	七三・〇〇	七三・〇〇	七三・一二五	七三・六二五
十二月期芝加哥雜糧	五六・五〇	五六・三七五	五六・八七五	五六・五〇	五六・六二五

申報月刊紀念特價 全年十二期 國內連郵費 兩元（定價二元五角） 於本月底截止訂購請速 申報館特種發行部啟

駐荷使館秘書 王德炎榮受比王勳章

【南京】外交界息、駐荷使館秘書王德炎、前在駐比使館任內、與比外交當局感情甚洽、比王頃特贈以勳章、已寄荷使館交王氏查收、（廿八日中央社電）

醫教會兩會即可成立

【南京】教部醫教委會、助產及護士教育兩專委會委員人選、已經教部與衞生署、每會各派定兩人、又會聘七人、兩會即可成立、（廿八日中央社電）

滬商會請停徵粵附捐

【南京】實部據滬市商會呈、爲廣州麥商對於不論何地運往麵類、擬徵收附加中山大學建築費、該部已會同財部咨粵省府、請予制止、（二十八日專電）

徐永昌患盲腸炎

【北平】徐永昌病、經協和醫院檢查結果、認定係十二指腸病・盲腸炎・及肺病之三種混合疾、欲醫治、須先避穀六星期、然後割治盲腸、並醫治十二指腸、至肺病因年齡關係、尚不嚴重、徐現已避穀四日、僅白日每小時進牛乳一小杯、服藥數次、一切米麪菜蔬及肉類食品、已完全停食、徐擬留平醫治、短期內恐難返晉、（二十八日專電）

美德兩大使 定期入京呈遞國書

【北平】美德駐華使節相繼昇格後、美大使詹森德大使陶德曼、現均在海濱避暑、已定月初返平、轉道入京、呈遞國書日期、約在下月十五左右、（二十八日專電）

平市電話局長易人

【北平】平電話局長徐箴調任蘇南通行政專員、廿八日下午三時南下履新、遺缺由交部派卞宗孟接充、卞廿七日抵平、廿八日晨到局視事、（廿八日中央社電）

李儀祉病愈將晉京

【天津】李儀祉在津治牙病及瀉症、頃已就痊、聞李定下月初赴京、對黃河堵口有所報告並請示、（廿八日中央社電）

津東各縣糧價飛騰

【天津】津東各縣因水災匪禍、秋收無望、糧價飛騰、大米每斗三元四角、小米每斗二元三角、高粱一元六、均提價百分十五以上、（二十八日專電）

孫師馳剿任邱股匪

【天津】任邱發現股匪後、二十七日經孫德荃師一團馳剿、已與匪激戰、土匪共三百餘名、有富人糧分給窮人吃口號、當局恐有背景、飭孫師痛剿、務須撲滅、（二十八日專電）

冀省司法經費問題

【天津】冀全省司法經費問題解決、省方允年撥補助費三十七萬、其餘五十五萬、由平津兩市府擔任、惟津市府値財政支絀、是否允負擔、猶未表示、（二十八日專電）

張發奎到包頭遊歷

◉包頭 張發奎廿八日午來包遊歷、定三十日乘歐亞機飛甘、（廿八日中央社電）

【歸化】張發奎廿七日遊覽綏市各召廟及昭君墓等名勝、廿八日晨赴包遊覽、定三十日乘歐亞機飛蘭州、（廿八日中央社電）

陝省大雨各河猛漲

【西安】陝省秋後多雨、廿七日晚至廿八日晨徹夜大雨、各河猛漲數尺、本年秋汛恐難免、衆信黃河必受影響、且正値棉花收穫期、影響尤鉅、（二十八日中央社電）

禮山等縣解除封鎖

【漢口】行營以禮山・黃安・蒲圻・咸寧・五峯・巴東・利川・麻城・建始・竹山・房縣・殘匪肅淸、明令解除封鎖、（二十八日專電）

武漢籌備防空展覽

【漢口】武漢防空展覽會成立籌備會、定五日起舉行展覽十日、展品日內由湘運漢、（二十八日專電）

贛省嚴禁擅徵捐稅

【南昌】省府嚴禁各縣、不得擅自向人民征收捐稅、攤派欵項、違者責令賠欵、按戶發還、（二十八日中央社電）

徐彥剛匪已告肅清

【長沙】樊指揮崧甫二十八日來省謁何鍵、報告徐匪彥剛肅淸、並商平瀏善後、（二十八日專電）

湘水災會所收賑款

【長沙】水災會二十八日止、收振欵五十二萬元、何卅一日午召集各縣查放振欵員訓話、謝國藻一日赴鄭州、出席全國華洋義振會議、並赴京滬請振、（二十八日專電）

南日島設軍警聯合處

【福州】省府以南日島海盜猖獗、決於該島設軍警聯合處、以固公安、閩永尤邊區積匪陳濟興股近在尤邊葫蘆溪被保安特務團擊殲、陳匪及妻母均淹斃、經割首示衆、（二十八日專電）

晉寧縣水災慘重

◉昆明 晉寧縣十七日十八兩日大雨傾盆、洪水暴發、被淹田地七八萬畝、占全縣三分之二、淹沒村落十餘、秋收無望、災情慘重、（廿七日中央社電）

浙省府例會決議案

【杭州】浙省府二十八日會議通過要案、㈠修正通過浙省肅淸毒品暫行條例、所有肅淸毒品計劃大綱、俟條例公布後酌辦、㈡民廳秘書翟瑞元調視察、遺缺以梁濟康繼、第一科長周俊甫另有任用、遺缺以舒澄宇繼、㈢江浙兩省箔類營業稅局代局長祁繼灝調充浙二區營業稅局長、遺缺以五區營業稅局長祝履中調充、遞遺以二區營業稅局長胡慶榮繼、㈣准餘姚縣加徵屠宰附稅補助教育救濟各項、㈤准教廳動用二十四年度省經費預算內總預備費十二萬元、以利義敎實施、㈥浙兒童年定九月七日開幕、需費七百八十元、准在教費餘欵內開支、（二十八日中央社電）

浙縣佐治人員 獎懲事項呈省核辦

【杭州】省府二十八日通令各縣、以各縣政府改局爲科後、所有縣政佐治人員、一切晉級降級獎懲事項、今後應由各縣長專案呈報各主管廳核定、轉知秘書處註冊、一面復應塡具動態月報表、逕呈省府核辦、以利詮政、（二十八日中央社電）

徐州各界趕築 第二道防水綫

藺家壩以北村落完全被淹 津浦路茅村站路基已浸水

徐州通信、銅北水災、自藺家壩微湖西隄及隴河民埝潰決後、即經放棄銅北第一道防水綫、趕速佈置第二道防綫、以堵泛濫之水、同時更經營第三道防綫以固城埠水防、惟銅北一帶、被災則已甚重、津浦路直走銅北、荊河橫貫其間、因而路基亦已被水、暫時尙無大碍、若魯西決口一日不堵、即黃水一日續來、銅北災區、必將擴大、而津浦交通、亦將發生問題、茲紀地方及交通被水實況如次、

水襲二道防綫

藺家壩口之微湖西隄、被水冲決六十公尺、鹽河口埝、被水浸越兩道、水由藺家壩口直衝而下、一部西泛、衝過坨城、一部東流、順荊河泛濫、邵專員漢元親往視察之後、與王縣長公瑛決定、將藺家壩放棄、趕速佈置第二道隄防、南由琵琶山向東築橫隄、延至於津浦路基、以防荊河水勢南泛、北起七段、向西南圈築套隄、越馬坡・鄭集・桃源橋・柳新莊・以延至車道口、以約束西泛之水、是爲銅北圈水之第二道整個防綫、詎黃水之來、有增無已、當二道防綫初築之際、水已逼近隄基、現此兩道新隄、業已完成、水亦及隄之半、幸日來漲勢稍緩、西泛之水見落、東下之水加增、橫隄與套隄得未出險、而第三道防水綫之故黃北隄、亦由駐軍協築、二師兵工築車道口、稅警團兵工築故黃隄、迄今亦均竣工、

銅北被災情形

黃水入銅之前、銅北人民、忙於築隄防水、田地人力之犧牲、已不在少、水至以後、藺家壩以北之村落、完全淹沒、西隄潰決之際、搶堵民夫、均被水隔斷、彼此不能相顧、督工人員紛以民船營救出險、材料損失亦多、水勢泛濫、冲襲二道防綫、則村落全成澤國、銅縣長王公瑛自開始築隄時、即在隄次督工、現以各堤築竣、始行返城、據王氏在災區目睹計算、二區之安民・悅來・兩鄉、三區之八段・睢趙・王樓・永義・馬溝・單樓・沙樓・雙樓・八鄉、五區之坨城・三山・仁里・三鄉、六區之永興・荊橋・嘉和・屯河・安華・五鄉、九區之嵐山・醒河・沐塘・三鄉、共二十一鄉、每鄉以萬人計之、應有災民二十萬左右、至被水之慘狀、則或升屋頂、或蹲樹梢、鵠面鳩形、嗷嗷待哺、防黃固是問題、救濟亦未容緩、

防黃救濟工作

徐埠於黃患初起時、即成立防黃委員會、當吃緊時、臨時組織督工及材料供給委會、現以黃河改道之空氣甚濃、該會認爲關鍵全在魯西決口之堵否、現正一面致電魯西各縣、一致進行堵口工作、一面聯同淮陰東海兩區縣屬人士、向中央力請堵口、同時整備民夫、嚴守隄防、決取生死與共之決心、不使黃河改道以禍蘇、近頃地方人士、又成立黃災救濟會、推由省黨委渭濱主持辦理、分調查勸募救濟三項進行、黨政及社團人員、今日已分兩組出發、赴災區實地調查、同時開始勸募、俟調查完竣、勸募有效、即開始急救工作、

茅村水浸路基

津浦路茅村站、在銅北十五里、有沿河（即荊河上游）及大山河兩道橫貫、此次黃水由藺家壩衝流而下、循沿河東來、大山河上游與沿河相通、穿津浦路而東、仍歸於沿河、故在貫穿路基之地、成爲兩道河形、此兩河之水、均以流量淺少、被上游灌注而漫溢、兩河水勢相連、水高已浸路基、該路駐徐工程師朱咸冰每日北上巡視、指導工人、以石堆砌路基兩旁、藉水溜風浪之冲擊、每日由符離集運三列車赴茅、以供應用、路局亦派工務處長吳益銘來徐、北上視察、吳北到濟南、沿途對於茅村韓莊均有視察、頃已南返、據談交通暫尙不至出險、朱談韓莊較茅村之地勢爲高、故茅村之水特大、沿河橋長六百英尺、大山河橋長四百英尺、運河橋則祇一百五十英尺、流量亦以茅村爲多、但尙不及藺家壩之流域、惟若地方疏浚荊河、則本路橋梁即將發生問題、此種意外災情、應付殊乏良策、按茅村水勢、泛濫甚廣、路基之四公里長、均在水中、登徐站子房山上、可以望見、連日登山觀水者極夥、

建築津浦橫堤

津浦路以東、因荊河泛濫之故、深廣水勢擴大、路西已有琵琶山之隄以防水勢南泛、路東尙付闕如、地方因在路東、沿荊河之南、加築橫隄、以達於荊山橋之南、津隴兩路工人、一律參加、津浦路助石七百英方、隴海路助石一千法方、日內可告成功、

專員巡視堤防

邵漢元以銅北各隄築竣、而水勢仍續漲未已、因於昨日（二十六）偕工程師俞漱芳由銅出發、赴車道口・琵琶山・七段、巡視新隄、指導加高培厚、督夫嚴守、晚宿七段、今晨轉往豐沛、巡視西隄、查西隄除南端決口外、其餘各段均仍屹然障水、現在西隄套隄橫隄以東、完全皆水、而隄西則未被災、故隄西人民、視隄爲保全身家性命之唯一屏障、而以死力防守之、或傳隄決無人搶護、尙非事實、

松江

泗涇區公所舉辦施醫局

泗涇區公所向例於夏秋之間、舉辦施醫、以惠貧病、本年該公所仍照例舉辦、於七月下旬起、敦請內外針幼眼傷各科醫士十七人、在區公所內設局施診、遠近來就醫者絡繹不絕、同時並有地方各善戶附送藥劑、自開局以迄停診、就醫人數約有一千五百數十號之多、各善戶施送藥資亦共有二百餘元、若諸醫生之熱心救濟、各善士之樂善好施、地方民衆感佩無已、

亭林新街又出盜案

亭林新街鄉四保四甲十二戶戶長馬小弟、於二十四夜一時許、突來土音盜匪十餘人、從灶門窗闖入內、將事主綑縛、肆行刧掠、因盜等均帶手槍木棍電筒等、致事主肩部受傷、盜等搜贓出大門而逸、損失數百元、業已報局緝究、

蘇州

公路通車輪業恐慌

自蘇常公路通行汽車後、蘇木公路日內亦將正式通車、蘇常路票價原爲七角八分、（現已改爲七角）、蘇木路定爲三角、因此行駛該兩處路綫之內河各輪船公司、大起恐慌、爲競爭營業起見、一律自動跌價蘇常綫爲二角、蘇木綫僅五分、業已實行、惟蘇木路通車、因建設廳尙未將營業執照頒發、故該公司已呈廳催發、大約二三日內可望發給、

無錫

小麥代徵營業稅之呼籲

牙行代徵客商臨時小麥營業稅一案、前經營業稅局函知米荳雜糧同業公會、暨各麵粉廠、飭即依令代徵、旋經商會以錫地小麥多數爲麵粉原料、而麵粉徵有統稅、不能再徵營業稅、電呈部省、請予廢制、嗣奉部令、以營業稅徵之客商、與統稅無關、飭即轉知各糧行迅速辦、而營業稅局、亦即嚴飭各糧行暨上海各粉廠駐錫辦麥處、速將已辦麥數、造冊報局、以便稽核徵稅、而各糧行則以米業原已繳有營業稅、若再責令向客商代徵麥稅、於事實多困難、故全體八段領袖、於昨日（二十八）上午、在商會集議、決向局方聲明原委、繼續呼籲、

早帮秋蠶業已三眠

邑中本屆秋蠶、非常嬌嫩、爲歷年所未有、且絲價高漲、是以育秋蠶者、較往年爲多、冀獲厚利、現在早帮秋蠶、業已三眠、晚帮祇頭眠開葉、葉片每擔一元五角至一元八角、後首尙欲看漲、現時田禾尙好、如無風蟲爲災、將來定可豐收、

蕭山

江邊大火焚燬十七家

蕭山江邊自杭江路及紹蕭公路設站後、其市面振興、商人奔集、本月二十五日天未明時、鄭阿毛邵孝然家、忽然失愼、當因四鄰均入睡鄉、迨警醒時、已火勢燎原、不可遏遏、雖經人灑救、已屬不及、附近草舍十七間、暨第九派出所均焚付之一炬、

南通

少女拔牙慘死檢驗

劉橋少女劉金定、貌頗秀麗、惟唇齒外露、引爲憾事、乃投該鎭醫院請施手術、由曾炳榮孫克明兩醫生行手術、用鉗將齒取下、女竟當場斃命、女父大慟、向法院報案、二十七日午、經王檢察檢驗、曾炳榮孫克明收押、

來函

監察院秘書處函

逕啟者、八月十七日貴報登載本院糾劾上海市公安局新閘分局長沉開基受賄案一案、查全文於「經警察長囑令將該案經過呈報總局、該分局長」之下脫落「亦未遵辦、與保明一案、早經起訴法院、屬於司法範圍、該分局長」一段又、關於吞沒伙餉、以飽私囊一案、該分局報科伙額名內王阿云等五名、查無其人、該分局長」之下漏落「亦自認有空名一人、從佔伙餉之嫌、自所難免」一段、案關彈劾文字、稍有出入、即與原意不符、爲此函達查照、即希加以更正爲荷、此致申報館、監察院秘書處啟、八月廿六日、

通易信託公司

●政府註册成立十五年
●資本二百五十萬元
●公積金二十四萬元

各項存欵之特色

信託存欵　運營穩妥，會計公開，保息優厚，兼可分紅。五百元起，期限一年二年五年或十年。

簡便活期存欵　專爲便利中小產階級日常收付而設。一百元開戶，即得使用支票，週息五厘。

一九致富儲金　一本九利，可致富裕，隨時可取，不礙即需。五十元爲一份，一百份爲度。

活定兩便儲蓄存欵　有活期存欵之便利，享定期存欵之利益。十八個月內，隨時可取，利率高至週息一分。

五年儲蓄計劃

譬如：一次存洋六百〇七元，或每月存洋十二元七角九分，滿五年得本利洋一千元整。又如：五年期內，不限數目，不拘日期，零星存欵，遇有必需，隨時提取，是爲活期零存整付儲蓄存欵

各種詳章　承索即奉　總公司上海北京路三八四號　分公司北平杭州蘇州

半淞園啓事

本園前由豐記公司假座開放夜園業已期滿自今日起門票照舊二角本園長期券優待券代售券一律通用並請隨時光臨遊覽特此通告

孟河費氏祖傳秘製瘧痢安特效藥

本藥係祖傳秘方去年安徽劉鎮華督辦購去一千包賑務委員會許世英委員長以一千包救濟各監犯人日本岩部醫學博士亦盛稱此藥神效特著今年公路汽車公司路叔儀先生復購去此藥醫治路工據云服藥少而效驗多殊爲國藥中之最有價值者其功用對於瘧疾（俗名寒熱病）不論一日或隔日或三日一發服此均能治愈對於痢疾無論赤白痢五色痢或由瘧轉痢服此有藥到病除之神效現屆秋令正瘧痢猖獗之時奚忍本悲天憫人之懷虔製「瘧痢安」靈藥濟世不惜血本廉價發售外埠特派專員推銷批價特別從廉本埠有願經銷者請來函或派人前來接洽

總發行所上海靜安寺路斜橋總會對過鳴玉坊七號　費子彬診所　電話三三三二〇

本市新聞

川河航業突有起色
中外航商競爭熱　日輪恢復重慶班

川河航業、蕭條不振、已歷多年、致捷江公司、因營業虧耗而停閉、近自川水平準以後、此路營業、乃突然起色、日輪亦復航、去貨大擁、茲將近情、分述如下、

〔去貨暢擁〕川河航輪、自七公司同盟解散後、因匯水高漲、川幫均停止辦貨、營業乃一落千丈、各輪公司除將水脚狂跌爭運去貨外、一籌莫展、由是坐受損失、美商捷江公司、且在此潮流中停閉、乃自中央軍入川剿匪大勝、中央銀行分設川行、穩定川中金融以來、匯價大落、市面好轉、川民既得安居樂業、川幫辦貨相率趕運入渝去貨驟形擁擠、航業驟形起色、數月來變化之速、有非人意料所及、

〔航運復興〕川河航業復興原因、係川中金融平定、人民購買力恢復、滬上川幫、紛運大批棉紗洋雜貨等赴渝、現在航行川河商輪、在捷江收閉、招商放棄以來、民生公司已一躍而居首位、次爲太古怡和等洋商輪、週內上水貨運、求過於供、民生公司赴渝班輪、不敷裝載、茲已增加班次、一面又通告各報關行、凡運渝貨、必須於兩星期以前預定、否則不及裝船、民生如是、太古怡和亦如是、

〔水脚飛增〕川河水脚、在解散同盟後、各公司互相跌價、低落到極度、後乃漸次增加、每噸上水貨運價、漲至廿四元、近月來入川貨之突飛猛進、接踵擁裝、各輪公司、已乘機將裝赴重慶去貨運率、提高增漲、每噸水脚至少爲二十四元者、刻已加增至四十四元、按照原訂之價、幾漲起百分之八十以上、尚有繼續漲價之可能、

〔新輪急開〕太古公司向捷江購買三江輪第一艘官平號、已經改造成功、更名萬流號、今日上水開渝、前日船方訂定行期、各客家即到太古公司競欲爭裝去貨、公司當局無法應付、當時曾移拋河筒、概行拒却、因貨多船少、難於支配也、昨已滿船、而未能裝運之貨、竟超過所裝一倍以上、可知發達之一斑、第二船亦將改造竣工、昨據楊經理對記者言、船名已改定曰康定、不久即可開班、以應客家之需求云、

〔日船開班〕日清公司川河輪、原有雲陽丸·宜陽丸·德陽丸·等數艘行駛、一二八後、停班不開、至今已歷數載、該社長江與湖南綫均早復航、唯川河綫尚未恢復、今因日貨又有銷路、滬上運川貨、又需要船裝、該社乘此機會、急將最□雲陽丸修理出廠、並召集船員水手人等、准自九月分起、恢復重慶航綫、一俟貨擠、再行增加一船、此船開駛後、長江上下游日輪之航路全復矣、

〔三北發展〕三北公司爲我民航中最具勢力者、在川河內、已有富華·富陽·兩船行駛、今決將川河輪擴張、已在進行購買某輪、專供行駛重慶一路、談判將竣、即可成功、

徐堪昨訪張羣
商鄂省振災欵項

湖北省政府主席張羣氏、昨晨九時許、在亞爾培路私邸、接見市公用局局長徐佩璜氏、晤談即行辭出、財次徐堪氏、於十時許銜孔財長之命、往訪張氏、對於鄂省要求撥付五百萬元賑災事件、有所商談、吳市長亦曾於昨日午後四時許、往訪張氏、晤談頗歡、

秘魯通惠總局　購辦麵粉賑災
計共二千六百包

香港華東醫院主席冼秉熹、頃有函致吳市長、爲代秘魯利馬埠通惠總局、購辦麵粉二千六百包、於本月十日、交由海利輪運滬、託中國紅十字總會提取、代爲散振、業由吳市長轉知紅十字總會、

水災義賑會　決定急賑查放辦法
各銀行借墊振欵日內簽訂合同　熊希齡應邀今日蒞滬襄贊賑務
——朱慶瀾氏下月亦將來滬——

上海籌募各省水災義賑會、此次向本市銀行界商洽借墊五十萬元急賑欵項、自由陸伯鴻·林康侯·諸氏往返磋商具體決定後、中中交三行、首先允諾、卅萬元已告足額、其他各銀行、以五千元·萬元·兩種數額、共同担任二十萬元、先後業經 定四分之三、其餘小部份、日內即可認足、關于二次借欵合同、除經雙方互換草案審閱外、並由義賑會附送備忘錄一紙、說明一切、三行已表示贊同、卅萬元之合同、本擬昨日先行簽訂、據大公社記者探悉、雙方昨因臨時手續關係、不及簽訂、須俟日內與其他銀行担任之二十萬元合同、同時分別簽訂、至遲不出本月底云、

……熊朱來滬襄贊賑務……該會正副會長孔祥熙·許世英·吳鐵城·諸氏以各省災情慘重、非與各方通力合作不可、爰特分別電邀留平津之慈善界聞人熊希齡·朱慶瀾兩氏來滬、襄贊賑務、茲悉熊希齡氏接電後、已於二十七日下午三時、搭乘滬平通車離平南下、將於今晨七時四十分抵滬、即訪許氏等協同辦理賑務、至朱慶瀾氏、下月間可望來滬、蓋朱氏現方滯津、代表該會、主持進行海外僑胞捐欵賑濟事宜云、

……組務會議決定辦法……該會查放組首次臨時會議、於二十六日下午五時、在仁濟堂會所舉行、出席者聞蘭亭·黃吟舟·成靜生·李大超·全紹武·許世英·趙恒惕·陸伯鴻·黃伯□·湯任心·黃慶瀾·王一亭·屈文六·錢□清·列席顧問貝克·主席聞蘭亭·行禮如儀後、首由主席報告組務、旋即討論、議決要案多件、茲探錄補誌如下、㈠首次常務理監事聯席會議、交議本屆查放辦法、應如何進行案、議決、推聞蘭亭·成靜生·全紹武·三君、擬具辦法草案、並於八月二十八日、由聞主任召集繼續開會、討論決定、昨日下午五時、該組復召集第二次臨時會議、出席者正主任聞蘭亭·副主任成靜生·屈文六·黃涵之·李大超·列席者幹事長黃伯度·副幹事長全紹武·顧問貝克·主席聞蘭亭·經主席宣讀擬具之查賑實施大綱草案後、旋即逐文修正通過、成副主任手撰之查賑十誡原文、呈該組核閱後、議決存案實施、會至七時四十分散會、

……急賑實施大綱原文……茲探錄急賑實施大綱原文如下、㈠本會急賑、救命不救貧、嚴剔次災、加放急戶、救一得一爲宗旨、㈡本會急賑辦法、按照向來義賑手續、參酌本屆各省救災組織、其策進分工合作、其分負責權如次、(甲)各省政府·黨部公團·慈善團體·地方公正士紳·所組織之水災救濟總會、受本會委託、保管所撥振欵、按照本會專員所發振票負責給振災民之機關、(未設救濟總會之省份、由省振務會代辦、)(乙)本會每省設置查振專員一人、負勘剔災區·分災戶·發給本會振票之責、(丙)應振災區縣分、設有水災救濟分會、應承該總會命、直接負責各該縣保管發放本會振欵之責、(丁)各省查振專員、就應振災區縣分、每縣延任素負義賑聲譽之士爲查振主任、另分延熟手查振員、分別□接負勘別災區查戶給票、或□收容等事務、(戊)如需□卯收容所或粥厰之災區、由縣查振主任、派員管□、救濟□會縣分會選派會計、就本會振欵發給經費、㈢支配振欵之標準、一、本會支配振欵、以省爲單位、視災情之輕重、定撥振之多寡、尤需剔輕振重、就欵設施、其支配數目、概由會議決定之、各省查振專員商同救濟總會、視本會撥發該省振欵之多寡、定振區範圍之廣狹、災重欵少、災遍全省、則□振一縣、至僅振一縣中之一二鄉區、務期救一得一、不救則已、救則必生、不得好大喜功、徒糜振欵、補災民、本會責在剔省、查振專員責在剔縣、查振主任責在剔鄉、查振員責在剔戶剔口、其查剔標準、分別如次、(甲)撥欵二萬元以內、僅能就最重災區振濟一縣中之重中之重二三鄉區、五萬元以內者、僅能就最重災區、振濟二縣至三縣中之重中之重二三鄉區、(乙)每大口至少論欵若干、需合國幣一元、小口需合國幣五角、㈣查振專員、就左列資格之一者選聘之、(甲)各該省救災總會賑濟組主任、(乙)地方公正士紳辦理義賑五年以上負有重望聲譽、且得本會常務理監事各二人以上之真切認識、負責保舉者、(丙)慈善團體·宗教團體·之領袖、曾經辦理義賑親自查放五年以上、社會公認施當□厄、名聞遐邇、且得本會常務理監事各二人以上之真切認識、負責保舉者、㈤巡視及監督、本會施賑、除請各該省監察使派員巡察、本會每省設置視察主任一人、分延視察員巡視督促進行、其視察主任推聘資格、與查賑專員資格乙丙兩種相同、㈥本屆急振、以放欵爲原則、如地方需要賑糧、亦宜就地購買、不得無故從遠輸運、㈦查放報銷各項手續章則以及視察人員規章、參酌旱災義賑會章程另訂之、

……成靜生擬查賑十誡……該會查放組副主任成靜生、親擬查賑十誡、原文如下、㈠戒延任生手、不能識別受災成分、及不能杜冒濫防頂替、致使輕重倒置、誤糜振欵、㈢戒畏難苟安、請託地方鄉民代爲查戶、縱無弊竇、難免徇情、㈡戒曲徇地方人士私見、查放輕重、不能得當、㈣戒受地方人士酒食及一切供應、㈤戒意氣用事、不肯虛衷詳求災民之隱、㈥戒心慈意軟、認次災爲極貧、濫給振票、㈦戒敷衍塞責、草率竣事、㈧戒任意紆緩遷延時日、㈨戒同人不能和衷共濟、致誤進行、㈩戒普查普放、救濟難期、

……本館昨日經收捐欵……昨日(二十八日)本館經收籌募各省水災捐欵、計中國合作社同人十七元零五分、(內分陳仲□君十元·伍玉璟君二元·羅虔與君二元·胡昌齡君·穆君雷君·各一元、李香樸君·陳漢勛君·鍾琢仁君·各五角、周治平君五角五分)延陵寄廬求病速愈捐洋十元、朱俊生君十元、包□生·陳順裕公司·各五元、孫幼泉君一元、共收四十八元零五分正、

籌集賑欵　海關或將附徵
傅汝霖曾與財孔一度商議

中央社云、入夏以來、江河成災、災黎待賑、中央業已撥欵賑濟、據中央社記者向關係方面探悉、賑欵之籌集辦法、除將由交通部鐵道部予以相當之協助外、財政部方面、或將令海關當局、於貨品進口徵稅時、附徵水災捐稅、俾集鉅欵施賑、至於稅率多寡、開徵日期、以及徵收期限等、尚在嚴密計議中、關於此事、聞揚子江水利委員會委員長傅汝霖、曾與孔財長一度商議矣、

假借助賑歛財
社會局布告嚴禁

上海市社會局爲嚴禁假借助振名義歛財案、昨頒發布告云、查本年天災流行、籌欵賑濟、自屬要圖、但關念災民熱心助振者固多、而假借名義以圖私利者、亦復不少、合亟佈告、此後除直接捐欵助振者、應遵照市政府訓令統一籌振辦法、逕繳上海籌募各省水災義賑會外、其有舉行任何集會籌欵助振者、均須擬具詳細辦法及收支預算、呈候本局核准、方可舉行、所得振欵、並應當日解繳籌募各省水災義賑會、一面將收支登報公佈、以杜流弊、毋違、切切此佈、

工商抵押放欵
各行莊已開始辦理

上海工商業貸欵審查委員會、於八月一日起、開始辦理信用小借欵五百萬元後、申請貸欵者、甚爲擁擠、經該會委員會審查通過貸欵、已有二十餘件、至於抵押放欵一千五百萬元、依據財部訓令及貸欵細則、係由銀行錢莊自行貸放、現在工商界以九底期近、對於此項抵押借欵、亟盼早日實現、茲聞目前已有數家銀行、着手辦理此項抵押放欵、曾先後派員前往貸欵委員會詢問審查手續、該會已逐一解答、並請其依照貸欵細則第九第十兩條辦理、蓋此項抵押放欵、須由申請人逕由銀行錢莊申請、經行莊調查、認爲可以照借時、即將借欵人申請書及資產負債表損益計算書等副本各一份、備函送請貸欵委員會照章審查、一經委員會通過、當即通知各行莊照放、並簽發國庫證憑條爲放欵第二擔保、其手續至爲簡易云、

農業貸欵團決定　運銷貸放辦法
陝省貸欵七十萬元　委託銀團代辦運銷

中華農業合作貸欵銀團、於本年春在陝豫晉四省試辦棉麥春秋兩季生產貸欵以來、成績頗佳、該會理事鄒秉文日前視察返滬後、曾召集理事會議、通過繼續試辦運銷貸放章程、並決定以代辦新花運銷爲原則、區域仍以陝豫晉冀四省爲限、貸欵數額、因陝省棉田範圍廣大、經決定爲七十萬元、其餘三省、則酌量當時需要情形、隨時分配、數額尚未決定、外傳秋季貸欵定三百萬元、想係傳聞之誤、該項運銷貸放、準於九月十日起、分兩次貸放、俟十月間新花收穫、即由運銷合作社委託該銀團代辦運銷上一切手續、由合作社居間經營、便利雙方云、

越界築路中　電話加價問題
市政府極爲注意

中央社云、關於越界築路地段所有上海電話公司裝設之電話加價問題、市政府方面、以事關主權、曾由市公用局向該公司說明、應靜候市政府之核准、方得實行、雙方曾一度正式談判、未有若何結果、惟市政府對於此事、極爲注意、決不使電話公司、在上述地段電話、擅自增價、現正另覓新途徑、採用有效辦法、以應付此事、惟辦法內容、現尚未能正式發表云、

全國各學校公鑒

學生穿着校服，不獨養成樸實之習慣與夫嚴肅之精神，且可免除頹墮奢靡之風氣也，然校服材料，選擇維艱，市售布疋，因染色術不精，大多一洗落色，深淺各別，於觀瞻既有妨碍，論經濟未免靡費，本公司自紡自織自染之三角牌各種布疋，質地經穿耐洗，顏色歷久如新，而種類繁多，厚薄齊備，用製校服，允稱最經濟最雅觀之材料，際此各學校業已次第開學之候，貴校如需添辦校服者，本公司因生產大量，當能儘量供給，而價格亦當格外從廉，以符社會服務之本旨耳。本公司出品之全幅被單，學校宿舍舖用，整潔衛生，經洗耐用，如貴校需要，價格特別從廉，若須代印簡單標記，亦可配辦，不收印費。

本埠各學校請以電話通知敝公司營業科，立即派員趨前面洽，在外埠者，請贈函接洽，布疋樣本承索即奉。

八月念六日起，舉行大減價三十天，各種棉織品，一律削價廉售，

三友實業社啓　上海南京路浙江路東首　電話九〇一五〇

皮病皮傷 去濕止痛 殺菌消毒 減癬癒瘡

妙特靈治皮膚病具去濕止癢奇功凡用別種藥水藥實不能奏效者用妙特靈立見靈效：上海新星藥行經理

妙特靈

根治癬濕皮膚病藥到病除

備有樣本・ 大批 農業 現貨 機器 ・函索即寄

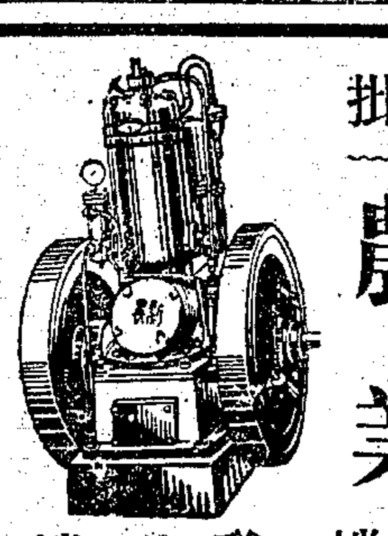

碾米機 發動機 礱穀機

大小馬力各種柴油發動機常備現貨歡迎選購

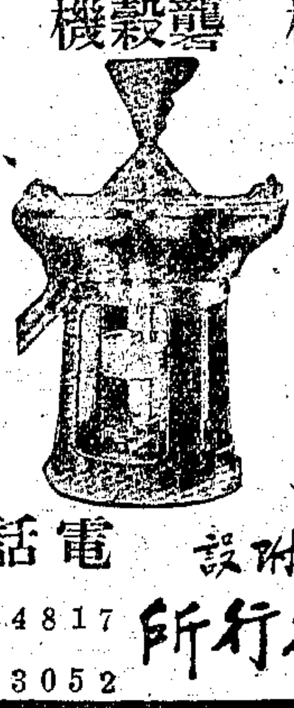

中華職業教育社附設

中華新農具推行所

上海法租界華龍路八十號　電話 84817 83052

五洲大藥房
暫遷新址 開市紀念 大贈品 只有四天了

營業部 南京路浙江路東四九八號 各部辦事處 福建路致富里六至十號

劉行報台 昨與英日試話
成績甚佳

交通部國際電訊局籌備之國際無綫電話、自眞如總台落成後、曾先後與日內瓦・德國柏林・及瑞士等處、互相交換試話、成績良佳、嗣於本月初旬、復與英國・馬尼剌・及日本東京・等處舉行試話、因係初次試驗、故聲浪傳音等種種、尚欠妥善、結果不甚圓滿、昨日(二十八)本埠仁記路沙遜大厦國際電台、於上午十時至十二時間、先後用裝在劉行收報台之終端機、繼續與英國倫敦・馬尼剌・及日本東京等三處電台、舉行試驗通話、首先接通者爲東京、於三分鐘後、即得東京傳來聲音、英國倫敦及馬尼剌兩處、於二十分鐘後、始獲該處回音、總觀此次試話結果、成績較上次試驗好多、而尤以東京爲最佳、該處傳來聲浪、較本埠電話聲音、尤爲明晰、

中央機器廠 廠屋全部落成
下月初開始配裝各機件 定十月間裝竣開工製造

實業部在滬上北新涇建築之中央機器廠、自本年元旦奠基開工以來、業經八閱月、全部廠屋、現已落成、刻正修葺外觀、實業部次長劉維熾、日前來滬、曾前往視察、對工程進行、有所指示、所有機器、已先後由英運到、定於下月初開始配裝、預期十月間可望裝竣、定期開工、製造各項機件、實業部將來擬逐步將該廠擴充、爲十二大工廠、計、㈠原動機器製造廠、㈡紡織機製造廠、㈢工作機製造廠、㈣起重機製造廠、㈤輕巧機製造廠、㈥軸承機製造廠、㈦鐵管製造廠、㈧繩索製造廠、㈨鋤刀鍬條製造廠、㈩釘針製造廠、㈩㈠印刷製造廠、㈩㈡儀器製造廠等云、

昨日抵滬之 粵警政考察團
一行十三人擬留四日赴京 再赴平津由青返滬赴杭州

廣東省警政考察團一行十三人、由正副領隊黃震東・朱健雄・率領、乘海亨輪、於昨晨抵滬、該團團員一行十三人、計黃震東・朱健雄・陳作勤・陳黎明・萧以瀛・黃仲文・黃任欽・張俊文・林喬西・鄧啟生・郭作求・吳柏友・趙福華・領隊黃震東・副領隊朱健雄、

考察日程 該團考察日程、先擬在滬就留四天、考察滬上公安局及市政府、如時間允許、並擬考察工部局捕房、滬上考察事畢、即轉赴南京、留京二三日、即擬北上、赴平津一帶、沿途考察各地警政機關、北上考察畢後、即將由青島返滬、並擬赴杭一行、然後返粵、預計此次考察期間、約共四十天云、

粵警政考察團抵滬（龔叔賢攝）

改革借鏡 據該團團員張俊文語記者、粵省對於警政、頗有決心整頓、本年創辦現任警官訓練所、選調各縣市公安局長、分局長九十餘人、入所訓練、爲期六月、已於本月十五日、訓練期滿、此次警政考察團、即從九十餘人中選出十三人所組成、出發考察、以爲粵省改革警政之借鏡、聞該省警官訓練所、第二期警察訓練班、將於下月一日開課、

國際非戰會 兩秘書昨抵滬
漢沙克與韜寶脫 劉湛恩明日歡迎

國際非戰會秘書美人漢沙克G. G. Handsaker 韜寶脫E. G. Talott兩君、於昨午搭哥林號郵船、由日來滬、本市名流劉湛恩等多人、均赴埠頭迎候、抵滬後、即下榻靜安寺路西人青年會、兩君年來致力非戰工作、頗具勞績、此次由美赴日、亦爲斡旋非戰工作、並悉兩君前曾一度來華、至遼甯北平等地、此次來華、則爲遊歷性質、稍作勾留、即將於下星期日乘林肯總統號返國、滬大校長劉湛恩及本市名流多人、已定明日設宴、爲兩君洗塵云、

黃紹雄 北返明日可到

浙江省政府主席黃紹雄氏、月初赴港、轉往粵桂、業於今日乘坐大來公司林肯總統號輪離港北返、定於三十日到滬、據黃宅息、黃氏此次南下、係屬料理私事、預定到滬後、稍事休息、即將返杭、主持省政云、

新任荷總領事 昨晨接任視事
赫龍門定廿二日遄赴新任

新任荷蘭駐滬總領事鮑雪汝・業偕眷屬等、於前晨乘輪抵滬、昨晨九時、鮑氏驅車前往公館馬路荷總領事署接任視事、當由原任總領事赫龍門氏、介紹領署全體職員、與鮑氏相見、並辦理移交手續、鮑氏俟將領署事務布置就緒後、再行拜會本市市長吳鐵城・外交部駐滬辦事處處長余銘等、作友誼之訪問、吳市長等亦將定期款待鮑氏、以敦睦誼、至於原任駐滬荷蘭總領事赫龍門氏、因奉該國政府令調、升任駐南美威內瑞拉國公使、業定下月二十二日乘輪離滬、遄赴新任、本市中外各界、以赫氏駐滬已久、感情素洽、將於日內分別宴請赫氏、以表歡送、

粵捐商 實行抽徵餅捐
各地油廠電請糾正 明日召開緊急會議

大公社云、廣州捐商、近議承抽豆餅牛麵附加中山大學建築費、凡天津烟台上海長江一帶口岸運往之各種餅類、徵收每擔大洋二角五分、業經本市雜糧公會・油廠公會・廣東旅滬同鄉會・廣肇公所・潮州同鄉會・等各團體、先後分電廣州黨政當局、籲請制止、一面由油廠公會致電漢口・無錫・常州・崑山・等處廠商、各派代表來滬、共籌政策、茲無錫・常州・崑山・廠商代表、業已趕到、漢口雜糧業公會亦有復電、以粵油苛徵、事關廠商存亡、正在推派代表來申、共策進行、未到以前、所發文電、儘請聯銜云、現在上海廠商、迭與各地代表一再籌商、均有破釜沉舟之表示、近得粵息、此項餅捐、將於九月一日起徵、於是廠商復聯合各客幫、召集緊急會議、決定即日停工罷運、並電漢口廠商、與粵油一致表示、

電鄒海濱 廣州中山大學鄒校長鈞鑒、粵省捐商、近議不論何地運往麵類、一律承抽貴校附加費每擔大洋二角五分、事關培植敎育、苟商人力裕、誰不樂盡義務、無如國內油廠、甫在萌芽、會承工商業極度凋敝、兼被舶來田料竭力競銷、廠商勉爲掙扎、備感艱困、正有賴當局之扶植、何堪再加荷負、竊查上年五月間、捐商指土製麵類爲東省所產、加徵重稅、呈奉崇座儉電、以抽收豆餅牛麵附加費、凡東三省出產者始徵、土製者概不徵收、切令承商遵照有案、仁言利溥、迄今稱頌勿替、乃者閱時一載、農商困頓益甚、設令此次捐商之議見諸實行、則土製與舶來之捐費、無分軒輊、稅壘既撤、行見舶來傾銷、廠商一綫生機、由是斷絕、抑將致崇座維護國產之原旨、未克貫徹始終、敝會等同業、駭汗奔告、情至惶迫、爲亟聯名電達、籲懇崇座一本初衷、主持糾正、不勝哀感之至、上海市雜油餅業同業公會・上海市油廠業同業公會・漢口市雜糧油餅號業同業公會・無錫油廠業同業公會・武進油廠業同業公會同叩、儉、

明日會議 各地油廠公會・雜糧業公會・等團體、爲粵省捐商、抽徵麵類附加費、已定九月一日實行、爲謀討論具體應付辦法起見、特召集緊急會議、通告云、逕啟者、定於八月三十日下午三時、在本公會三樓議事廳、討論粵省捐商抽徵麵類附加費事、屆時務希駕臨與議、籌商一切、是所企禱、此致、並定是日下午七時、由上海市雜糧油餅業同業公會主席顧馨一等、假座四馬路一枝香、招待全市新聞界報告粵捐商違法抽徵麵捐經過云

勞工識字教育
吳醒亞談
可減少糾紛增加生產效率 工廠所費有限而獲益匪淺

新聲社云、上海市社會局局長吳醒亞氏、鑒於各工廠之如期設立識字學校、實爲提倡勞工敎育當務之急、昨特對往訪之記者、發表談話如下、近世紀各國之敎育事業、有一特色、即注意大衆化之勞工敎育是、蓋因比年以來、新式工業之發展、經濟方面、發生重大之變化、致社會上形成種種之勞資問題、此等問題、與政治・經濟・社會・及勞資雙方本身、均有深切之關係、而其根本解決之途徑、實有賴於勞工敎育之推行、茲就鄙見所及、推行勞工敎育、至少有助於下列諸問題之解決、一・爲勞資糾紛問題、勞資糾紛、爲年來中外各地習見之事、本市最近勞資糾紛、雖稍平息、但仍不時發生、究其原因、有爲資方對勞方在待遇上施以過分之壓迫、致激起勞方之反抗、而發生勞資糾紛、亦有由於工人之智識淺薄、偶受感情衝動、即起而盲從附和、致資方蒙莫大之損失、而致糾紛亦隨之而起、設對此等工人施以相當敎育、使其漸漸了解工作與生產之意義、與夫勞資雙方相互之利害關係、彼等即可感覺勞資雙方合作之重要、而消滅勞資糾紛於無形、此勞工敎育有助於勞資糾紛問題之解決也、二・爲生產效率問題、在工業方面言、生產效率之高低、對於資方最關重要、然欲求生產效率之提高、必須工人對工作之技術精巧、方法進步、勞動力與生產原料之合理的使用、而以上諸端又必須藉勞工敎育之力量以訓練之、因敎育之力量、而發生工作之興趣、因工作之興趣、而增加工作之效率、乃爲必然之結果、此勞工敎育有助於生產效率之增加也、三・爲工人生活改進問題、現狀下之工人生活、必須改進、實爲一般人所公認、其改進之方法、固有賴於工作待遇之提高工作時間之限制、但勞工敎育之推行、亦不容忽視、蓋「敎育即生活」、此爲美國名敎育家杜威之言、由此可知敎育爲改進生活之工具、而勞工敎育爲改進勞工生活之工具、此勞工敎育有助於工人生活之改進也、以上所談、尚爲勞工敎育之一般的普通的意義與需要、因我國在經濟上言、爲生產落後之國家、在政治上言、國民革命之成功、須基於全國大衆之覺悟、是以我國欲求經濟・文化・政治・地位・之提高、與民族革命之成功、整個民族之復興、勞工敎育、實負有相當之使命也、綜上所述、勞工敎育、既如此重要、故二十一年實業部與敎育部、曾有勞工敎育實施辦法大綱之公佈、本市亦有勞工敎育實施辦法大綱施行細則之規定、惜本市各工廠、多未能切實遵照辦理、致無成效可見、最近本市爲掃除全市文盲、提高文化水準起見、乃有識字敎育之舉辦、本局鑒於本市工人有七十萬之多、佔全市民人口五分之一、其中大多數爲不識字者、爲勞資雙方利益着想、爲社會利益着想、此等工人、實有一般市民同受識字敎育之必要、故本局前曾訂定上海市勞工識字敎育實施辦法、交市識敎會通過、並呈請市政府公佈、此項辦法公佈後、復訂定各種規程與表格、由市識敎會與本局派員分別前往各工廠勸導、限於本月底設立勞工識字學校、現在限期即屆、各廠能如期設立者固屬不少、但意存觀望、希圖延擱者、尚居多數、此種態度、殊屬非是、有許多工廠、以經濟拮据爲藉口、實則設立勞工學校一班、不過十餘元之經費、此區區之數、決非廠家所不能負担、而其所得到之利益、實數倍於其所費、深望工廠當局、能切實體念上述之勞工敎育之意義與需要、勿存觀望之心、即日於廠內、設立勞工識字學校、務須於一年內、將廠中不識字工人掃除、則他日所得到之利益與成效、必非淺鮮也、

蛋黃素麥精魚肝油

力是母
Lecimorrh

最新合成：美味補劑！
補品界中突放異彩！

魚肝油可治肺癆貧血等病・然以其味腥・難於入口・凡童孺及胃納不良者・均不相宜・

力是母係取上等諸成份魚肝油・與純淨雞蛋蛋黃素・及眞空濃縮之大麥浸膏・科學精製・絕無腥味・乃經數度研究・多次試驗成功的美味補劑・爲近來補品界中・放一異彩！

力是母富含維他命・適合人體營養原素・功能催進發育・安補神經・增加抵抗・預防感染・凡孕婦・乳母・長成小兒・發育男女・均極適宜・而於肺癆・貧血・腦力減退・精神萎頓之人・尤當常服！

「力是母」對於有烟癮者・每日調服・亦可使烟癮自然減少・至戒絕自厭・同時體力日增・精神煥發・

上海四馬路 太和大藥房總發行
各埠分店各大藥房均有出售

彼美人兮 春風滿面 機警過人 體系澄清 星眸四矚 兩頰桃紅

此皆燕醫生補丸之賜

燕醫生補丸。對於女界身體。尤爲適合。月事期內。服之尤覺有益。此後再服燕醫生小粒紅血丸。則血液更爲澄清。體氣愈見健康。如貴地藥房無此丸出售。請向上海博物院路一六一號老晉隆洋行函購可也。

燕醫生補丸。已爲無數萬患便秘者解除痛苦，恢復健康。因其足以温文有效之作用，排除便秘之成因。使體力與精神，爲之重振故耳。無論年齡若何。務宜長駐青春。永保朝氣。即宜常服燕醫生補丸。此丸效力神速。然其藥性温和。故效力自然而安全。人人服之。人人受益。君又何必徒羨他人健美，而不即服之乎。

欲求神采奕奕。身心康樂。婀娜動人。必以身體之健康爲先。倘體系停滯。大便失序。以致毒質充滿全身。則疾苦相繼而來。健康爲之毀壞。其去康樂也遠矣。

大便秘結，爲百病之源。例如頭痛，胃痛，心燒痛，胃酸過多，血液不潔，暈眩，風溼痛，面部疱疹，肝腎失司等等皆是。

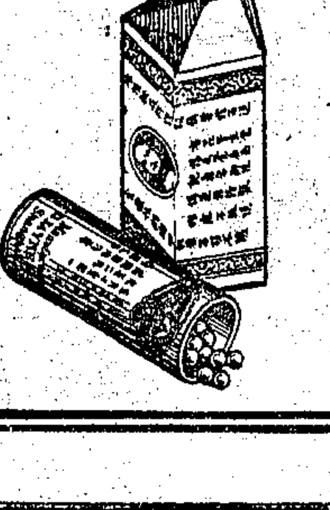

贈券 奉上郵票三分請惠寄七十六面之家庭帳簿一本爲荷（此種帳簿準於九月初寄奉因印刷費時末能如期出版致勞各界盼望至欵）此上上海郵箱八一二號贈送帳簿部

（姓名）

（住址）

申補（四）

兩月來 各區減租統計
特區減租會發表

大公社云、本市第一特區減租委員會、昨發表最近兩月來各區已實行減租者、達六十餘起、其間有以六折減租者、有以八五折或九折減租者、平均約計八折左右、茲誌已實行減租之各里如下、計三馬路同安里八折・南市太平里八五折・元芳路敦本里九折・江灣區六折・江陰街泰興里七五折・華德路明園坊八五・九折・培開爾路仁安里八五折・宋公園路儉德新村八折・寧波路永平安里八五折・麗山路麗山里市房八五折・南市東西恒興里八五・九折・南市長安坊八九折・南市生安里八九折・南市三興坊八九折・大林路寶德里八折・民立路民立里六折・白克路祥康里八五折・西華德路師善里九折・蒲石路怡安里九折・小西門外大興街九折・小西門外陸家浜九五折・北四川路永興里八五折・北四川路公益坊八五折・施高塔路豐樂里九五折・施高塔路阿瑞里九五折・施高塔路徐慶里九五折・施高塔路永安里九五折・南市集益里八五折・四馬路崇德里九五折・北四川路和平坊八五折・普育東路三民坊九折・麥根路義順里九折・北四川路東照里八折・武昌路積善里九折・浦東區七折　北局路松壽里九折・山西路景慶里九折・靜安寺路靜安別墅九五折・厦門路尊德里八六折・北河南路寶興坊九折・北江西路蕃祉里八五折・北江西路榮陞里八五折・海防路海防村九折・辣斐德路瑞華坊九二折・延平路延平邨八九折・極司非而路宏興里八折・保定路華興坊九折・天潼路八二七號・每月減去十五元・南市通達公司每月減去二十元、南市慶豐號每月減去二十元、三馬路寶芳照相館每月減去十五元・閘北大統路四十一號七折・新疆路中央商店九三折・北四川路大陸新村七二折・北四川路文化別墅七二折・北四川路興業里八三折・北四川路東照里八折・曹家渡肇基學校八折・郵政儲匯局地產自動減租八折九折不等、計霞飛路・亞爾培路・愚園路・勞爾東路・巨籟達路・西摩路・西華德路・寶華里・因翻造房屋、免租六個月、

新華安損地軸
已派輪前往營救

本埠常安輪船公司、近已改組爲新常安輪船公司、所有新華安輪、向來航行上海至福州一路、嗣乃伸長航路兼航青島上海以至福州、該輪今次由滬至青後、在青島裝牛仁生油等一百數十噸、於二十七日下午六時離開青島、直駛上海、今晨本可進口、詎行至中途、該輪突告損機、而船身亦無法行駛、

失落地軸 新華安輪于昨日駛抵東經一百二十二度又三分、北緯三十三度、即將近銅沙洋面處、船上地軸、忽告損壞、船身便不能行動、當時船主即令拋錨、一面急電上海公司報告、請求迅速設法、派船拖救、以免中途拋海引起危險、該公司得報、立即進行拖救手續、

派船拖救 新常安公司、當將此事一面通知中國船舶保險聯合會、一面即由船險聯合會、與本埠英商費賜洋行接洽、由該行派出拖輪、帶同技師工人、前往銅沙洋面、將新華安輪拖曳來滬、大致在今日到申、新華安抵滬後、尚須將損壞之地軸裝置竣工後、方可再赴福州也、

新德生輪昨日到滬

怡和洋行新德生輪、昨晚九時許、駛抵上海、但須先往青島、俟九月六日至滬、該行再行柬請各界到輪參觀、至七日則開處女班赴汕港粵、聞該輪各等客票、定價

華洋義振會 沛縣分會請加撥賑欵
西會長已出發

特廉、華洋義振會、以此次黃河泛濫、近且漫延蘇省、而徐屬一帶、時虞決口、如沛縣等受災尤烈、特推西會長倪家駒司鐸躬親該地視察、以便返會報告、決定施振方針、茲將沛縣分會來電附誌於後、電云、前蒙發振欵五千二百元、令職會查放、嗣以臨濮集黃河決口、鉅野鄆城濟甯魚台一帶、水勢浩大、本縣爲防禦起見、趕築防黃大堤、各處飢民、均應征出發築堤、一旦查放、恐釀意外、以故稽遲、現昭陽微山兩湖、被黃水排擠、水勢外溢、漫延十餘里、濱湖數十莊村、盡被淹沒、日來水勢雖停、然災象已呈、災區擴大、特此臚陳、無殊車薪杯水、恐難救濟、除將詳情續行報外、謹電請鈞會、加撥振欵、以濟災黎、無任感盼之至、

救災即救命
多捐一文錢
多救一條命

赴英實習電政專員 金寶光等學成回國
徐樂繼續赴美考察

交通部選派金寶光・鄭茂桐・潘志剛・繆超鳳・徐樂・等五人、於去年九月間赴英國著名之電器製造廠、及無綫電台等各機關、實習無綫電工程、迄將一載、實習期滿、業已由英搭輪啟程回國、於本星期內可抵滬、五專員中、徐樂一人奉命仍轉往美國繼續考察彼邦電政設備、該項實習人員回國後、由交部調派在上海漢口天津等各大埠、負責主持無綫電話事務云、

適合新生活標準東方唯一大公寓

上海 德鄰公寓

大小房間四百餘個 內部設備精美整潔

高尚 經濟 幽靜 舒適

小住 包月 任客 自便

地址 北四川路崇明路口 郵政總局北首 電話 四二三七七 轉接各部

強身牌 蛋黃素

戒煙聖藥 世罕匹敵 照常吸煙 其癮自滅 毋須住院 不妨職業 持之以恒 保可戒絕

中英大藥房獨家經理 上海四馬路河南路口

上海 健康製藥廠出品

胃病救星

胃綸（片）（汁）

見飯生厭 食後嘔吐 種種胃病 胃綸獨靈

（片）（汁） 大瓶每一元五角 小瓶每一元

上海四馬路 中西大藥房發行

上海浙江路寧波路口

獨步申江 名馳全國

嘉祿鞋帽莊

舉行大減價三十天 空前

每雙減洋三角—六角

特等經濟鞋祇售一元五角

市貨犧牲

本號精製各鞋、向以堅固新穎無與比倫見稱、近以鑒於市況蕭條、迎合一般經濟顧客心理、今春逐增製賣呢花緞毛葛等經濟鞋類十餘種、定價低廉、出貨認真、絕無偷工減料之弊、購者讚美、流傳一時、光陰荏苒、轉瞬秋風起矣、添置衣履、重番籌備、本號誠為社會服務起見、特將大批應時各鞋、準備充裕、花色繁多、貨積如山、於即日起舉行秋季空前大減價、并於市貨中提出數種、以作犧牲之真正削本大犧牲、藉答惠顧各界之雅誼、謂其不信、請臨試看、保使滿意而歸、

良好機會 勿失交臂

貨積如山 任客選擇

全市國術界發起賑災遊藝會

發表籌賑緣啟盼各界協助　定明晚八時開第二次籌會

本市市國術館各國術團體、為籌賑各省水災、特聯合舉行遊藝大會、並定本月三十日下午八時、假南京路大陸商場精武體育會、開籌備會議、茲將各情誌下、

發起團體　發起籌賑各省水災遊藝大會之國術團體、計上海市國術館·精武體育會·體育場國術班·柔拳社·中華體育會·中華武術會·滬山太極拳社·武當太極拳社·螳螂拳社·尙德武術會·慕爾堂國術班·青年會國術班·中華國技傳習所·申報館國術班·上海郵務工會國術股·同社體育部·鑑業太極拳社·孑平拳術場·兩路同人國術班·磚灰業國術研究會·浦東國術班·聚勝和體育會·中華國術體育會·文廟路國術班·達摩國術班·等二十餘團體、聯合舉行、

籌賑緣啟　本年在夏秋之交、湘鄂贛魯豫皖浙等各省、水災為禍甚烈、人民受災至慘、被災面積既廣、哀鴻遍地、無家可歸、嗷嗷待哺、幾至千萬、上海各界、已在舉辦水災籌賑之舉、我國術界同人、誼屬同胞、睹此浩劫、良心所迫、不忍坐視、用特籌備上海市國術界賑災遊藝大會、藉謀匡濟、以募我資、庶幾集腋成裘、拯救災黎、惟茲事體大、允宜充分籌備、以免隕越之虞、務望我國術界同人踴躍參加外、深盼社會各界儘量賜予協助、謹啟、

籌備進行　逕啟者、茲定於八月三十日（星期五）下午八時、在南京路大陸商場精武體育會、召開上海市國術界振災遊藝大會第二次籌備會議、務希貴會（班）推派代表準時出席、共商進行為荷、

晉裕證券號侵佔庫券案

昨經第一特院判決　干登來處徒刑一年

北京路滿遠里晉裕證券號夥干登來因捏造戶名私做證券買賣、虧蝕二萬八千餘元、無術彌補、遂於上月二十九日、乘機盜取該號巨額關稅庫券而逸、嗣經捕房拿獲、並吊出大部份原贓、解送第一特區地方法院訊押各情、迭誌前報、昨晨、屆宣判之期、仍由捕房將干解院、而被牽及之魏元生亦自行到庭、旋由馮世德推事升座宣告判決、干登來侵占業務上持有他人所有物、處有期徒刑一年、連續背信處有期徒刑四月、執行徒刑一年二月、並賠償干鑒標二十二年關稅庫券一千元、銀四千三百七十二元八角五分、至魏元生則判決免訴、

日領館又獲橫領詐欺犯

昨日日日新聞云、法年十一月、有經營滅火彈商民輪佐一郎氏、為擴充銷路、由日來滬寓吳淞路日之出旅館、嗣經西華德路庚生衡器店某氏之介紹、將滅火彈十個、陳列於該店、其後某君謂已尋到中國人大顧客、請即送來滅火彈千八百個、言明價格六千二百元、民輪氏大喜、遂向日本寄到定貨、不料某忽然藉辭、謂華人已失前約、交涉再三、毫無結果、致民輪氏反損失存放碼頭六日之棧費與運輸費洋四百四十八元、此時某又謂余有私人經營之倉庫、今一時既無顧客、不如先存放在余處、民輪氏信以為真、乃搬移該彈至某處、已則歸國一行、至二月一日來滬、因已得約、請某將全部滅火彈歸還、某倭稱須至三月底可以出庫、迨及限期、某又推塞、民輪氏遂覺其所為、百計查訪、始悉某前所謂自己之倉庫、係狄思威路之湧水消毒所、某以民輪氏之貨押於該所、借得洋四百四十元、至此真相大白、向總領事館警察署告發、日領館以某氏在西德路、形式上設立大規模之店舖、竟敢橫領詐欺、由佐藤警部等嚴鞫該案之真相、並即某氏前曾用同樣詐欺手段、騙取財物、

邱仁高醫生被堂侄等訴追五萬元

案情複雜尤涉及男女之事　即原告陳述時亦期期艾艾

設診所於南京路拋球場集成藥房之西醫邱仁高、現年四十有二、家住滬西愚園路愚谷邨七十六號、原籍為浙之上虞、其祖當紅羊之亂、避難奔申、遂僑居焉、有傳其祖本王姓者、亦有謂氏謝者、而仁高之姓邱、則因其父作邱氏之贅婿故、是以其堂兄慶元、仍姓謝、慶元生三子、長錫恩、次惠恩、幼巧恩、又生三女、曰恩美·恩娟·恩新、皆正室所出、

後賦悼亡　乃續弦某氏女為繼室、因得慶元寵、則產悉歸掌握、子女胥莫能染指、仁高與該婦分屬叔嫂、但絕不避瓜李之嫌、親暱逾恒、迨慶元物化、仁高竟與婦同居、錫恩及諸弟妹雖不齒繼母與叔之行為、惟念中冓之言、不可道也、咸自諱之、及去夏覺父死母病、一切財產、僅母與叔知、深慮繼母若不測、或有

化為烏有　之虞、故就母病榻向叔詰問、旋經仁高書一保管財產五萬元之字據給之、載明該款分五年攤還、未幾錫恩之繼母逝世、錫恩乃持據向仁高索取該款、交涉至今、分文不得、錫恩始與諸弟妹同延律師向第一特區地方法院對邱仁高提起追償五萬元遺產之訴、昨晨、由第一特院莫潤華推事開庭傳審、

原告六人　祇到謝錫恩·惠恩·巧恩·昆仲三名、其餘三女子、皆未成年、亦未投案、而到庭之三原告、則推錫恩發言、莫推事當命陳述起訴事實、乃彼因是案內容、係其叔仁高與已死之繼母曖昧行動、若於法庭之上據實揭發、實屬攸關雙方顏面、如猶秘而不宣、則案情難期大白、以此多方顧慮、致

期期艾艾　詳令庭上不能明瞭、而其代理律師遂起而代為陳述、惟略去涉及男女之私者而不言、祇謂茲所訴追者、係根據被告親書之字據、緣去年六月間、原告之繼母病臥大華醫院、自知不起、召原告等子女六人、至病榻泣而囑曰、若父所積、悉在四叔（即被告）處、時被告亦在場、渠聞原告繼母言、殊不悅、即對其母云、汝勿戀戀於此事、原告等本知其母與被告之關係、當向被告詢問、被告始邀錫恩赴其家、給以五萬元之字據、錫恩以其父遺產十餘萬、何祇於據內書五萬金、詰之被告、則承認餘資已被其耗費、立據後數日、原告母死、向被告索款、被其一再遊約、距至本年六月、忽以該據係脅迫書寫、

希圖狡賴　故原告祇得起訴云云、庭上隨傳被告邱仁高至案、將據給閱、並訊以經過事實、邱態度圓滑、答詞模稜、謂此據是否為伊原寫者、不能認定、而伊原寫之據、亦係謝錫恩於去年七月一日夜半、忽至白爾部路五十一號伊之六弟家樓上、用手槍迫伊書寫、當時本擬報告捕房、因恐彼受刑事處分、故祇馳赴大華醫院、告知其母、嗣於其母死後、業挽三兄往錫恩家交涉、經其當三兄面、

將據撕毀　伊復於去冬登報聲明、以為南之信一封為證、但原告謝錫恩閱邱所供、則頻頻搖首、繼復聲明立據之白爾部路五十一號、即被告與母同居之所在、初以事涉彼等曖昧、殊不願言、該據亦由被告自動書寫、且我從無手槍、何來強暴脅迫云云、末由兩造律師互相辯論一過、莫推事以尚須補傳人證、諭候改期再訊、

移提巨匪解五須提出證據

江北巨匪沭陽人解五、（即解飛鵬、又名連生、今年四十一歲、）在海州東海縣境迭犯綁票殺人盜劫巨案、經東海縣政府通緝、并呈報省政府通令各縣、幷咨鎮江警備司令部通緝在案、解因江北風聲緊急、不能容身、乃逃來上海、現由鎮江警備司令部接得眼綫密報、解匪匿居本埠華界南市新橋路西首談家宅七十號、遂派特務組主任綏北鳳偕同特務員邵士科服務員邵漢章會同江蘇水上省公安隊一區偵探何鉦堂等來滬、協同上海市公安局派探按址往拘、詎知解匪消息靈通、已風聞遷避無蹤、經調查之下、得悉解遷往法租界辣斐德路三百十號門牌、當於前日下午五時、投法捕房報請派探目呂竹林·包探劉金榮等馳往、將解拘入捕房、昨日解送特二院、由王綱熙庭長偕書記官鄭榮瀛刑一庭提審、捕房律師袁家潢陳述案情、并稱鎮江警備司令部對於被告犯案、未有證據提出、警務處對請求移提、不能同意、請庭上核奪、繼由鎮江警備司來員聲述被告在東海縣犯案通緝情形、要求將被告移提、訊之解鵬飛、否認為盜犯案、庭上一面諭供、諭候改期調查核辦、被告暫押、一面諭知來員迅速提出證據到案、以憑核奪、

華豐麵粉廠肇事工人拘訊

該內捕頭傷愈再訊

小沙渡路華豐麵粉廠、於本年三月間停業後、全廠工人、要求給付解散費、致勞資雙方、發生糾葛、會由社會局調解、濟令廠方給付各工人薪金一月、以為遣散之資、乃工人方面、則堅持非三月工資不可、於是不能解決、距至本月二十四日、突有工人男女約二百餘名口、結隊至廈門路尊德里四十七號該廠主事葉山濤家坐食、以為要挾、經葉報告老閘捕房、派員勸導無效、而各工人延至二十六日、猶無去意、葉不堪其擾、復向捕房聲請設法、當由西捕頭麥克歪倫·華探長張元靖·率領探捕多名、前往葉家勸令各工人離去、距此時即有工人揚州人陸正朝·湖北人劉明武·江北人劉士有·等高呼『打巡捕』、羣遂附和、一擁上前、對西捕頭麥克歪倫拳足交加、致麥氏面部受傷、武裝皮帶撕毀、袋內之香烟盒、亦被打落、經探捕上前盡力彈壓、始告平靜、當時劉明武因圖逃逸、致遭跌傷、遂將為首滋事之劉陸二人逮捕、帶入捕房收押、昨晨、解送第一特區法院刑二庭、捕房律師張師竹陳明前情、依刑法一百五十三條妨害公務罪起訴、因劉明武受傷、在醫院診治、故請改期訊理、繼由麥捕頭等證明經過、詰之被告、則均否認、葉聖超推事核供、遂令被告還押、改期再訊、

欲購皮鞋未遂婦人服毒自殺

住居勞合路德裕里第十一號門牌之金台人周小松、年三十歲、向在新記浜路新新麵館內充當廚役、所入甚微、致生活異常清寒、於前日向該館領得工資洋三元、周即攜歸家中、備付房租、詎其妻王氏（年二十二歲）則擬將此款購買皮鞋、周堅持不允、致夫婦發生口角、嗣氏竟因此忿懣異常、遂萌厭世之念、迨至翌晨七時許、周已出外作事、氏即背人潛吞多量之鴉片烟自盡、旋經同居婦人吳毛頭發覺、當即出外告氏夫、遂將其妻送愛文義路惠旅醫院治救無效、旋即殞命、由院報告該管老閘捕房、飭探前往調查之下、乃將屍體舁入斐倫路騐屍所、昨晨、由第一特區地方法院、委派唐檢察官等蒞所、騐明屍體、訊據屍夫周小松等投稱前情、唐遂諭騐得死者周王氏、女性、委係生前服鴉片烟毒發身死、屍交其夫周小松具結領回棺殮、

地產商又轉一念頭

擬組地產交易所

本市地產價格因市面衰落、較之前數年、已一落千丈、本年春間、地產商會組織商業經濟協會、並擬發行流通券五千萬元、以資流通此鉅額不動產籌碼、幾經研究、卒以辦法未妥、致告擱淺、邇者復擬組織地產交易所、變不動產為動產、以資流轉資金、地產界認為該地產交易所如能成立、實為提高地產價格之最好辦法、故已推派代表晉京、向主管機關請願、要求准予成立、救濟地產衰落云、

濬浦局預告今晨起浦江連續四日高潮

風勢平靜不致超過紀錄

據浚浦總局潮汛預告、今日上午十時二十八分始、（即廢曆八月一日）將又有連續四日高潮發現、惟風勢平靜、不致超過紀錄、茲誌預告數字如下、二十九（今日）上午（無風確預告）十一呎半、三十日上午十二時十四分十一呎四吋半、三十一日上午十二時三十六分十一呎四吋半、九月一日午前一點零五分十一呎半、查上項紀錄、均較月中所發為低、故滬市各低窪處及棧房、均可無礙、特誌之、以供航行者之參考云、

虎標萬金油

救急扶危　具萬鈞力

是家庭的醫師！
是旅行的鏢師！
是救命的天師！
是驅邪的法師！

時搽口鼻　防病提神

吐瀉肚痛　急症惡痧　內外各病　搽服俱靈

全國大小鄉鎮各大藥房各煙兌什貨店　均有代售——虎標永安堂滬行

寧波路五九一至五九五號（新新公司後）

申報月刊紀念特價 全年十二期國內連郵費兩元（定價二元五角）於本月底截止訂購請速

申報館特種發行部啟

浦東電話修竣昨晨恢復暢通

交通部上海電話局接通浦東分局之中繼綫、因受日前大雷雨影響、致遭中斷、故上海與浦東之電話、暫生阻礙、該局於斷綫後、當派員前往損壞處積極修理、昨日據該局總工程師郁秉堅氏、語華東社記者云、自往趕加修理後、已於前日深夜修復、昨晨零時後、已照常暢通云、

美國勞勃芝夫人昨參觀閘北平教院

繼視察上海慈幼診療所

美國中華慈幼美協會代表勞勃芝夫人抵滬消息、已誌本報、前日下午、中華慈幼協會會長孔祥熙夫婦、曾在其西愛咸斯路邸第設宴、為勞勃芝夫人及其女公子洗塵、賓主暢叙甚歡、對於在南京設立慈幼實驗區事、有所計議、昨日（二十八日）上午九時、中華慈幼協會特派幹事丁秉南、陪同勞勃芝夫人、驅車赴閘北柳營路平民教養院參觀、當由該院院長王振常氏領導、至教室·寢室·膳堂·圖書室·娛樂室·養病室·工場·農場等處、視察一週、該院每月經費為一千元、院生八十八名、教職員及技師十餘人、院生除每日上課外、並分別參加縫紉·洗衣·織襪·製盒諸部門工作、訓育重感化與自治、院內有特聘醫師、進行醫藥與衛生工作、諸事辦理、頗為井然有序、勞勃芝夫人於參觀畢、頻頻讚許不置、旋折赴西寶興路上海慈幼診療所視察、由該所主任醫師黃惠光女士·助理顧純蒨女士·李明寶女士·等担任招待、勞勃芝夫人對於所內行政方針、以及每日工作狀況、詢問至為週詳、亦至感興趣、迄十一時半、始驅車返華懋飯店休息、聞今日上午九時起、中華慈幼協會幹事陳征帆、將陪同勞勃芝夫人、溫赴上海慈幼托兒所及上海慈幼教養院等處參觀、又據中華慈幼協會消息、勞勃芝夫人於參觀上海諸慈幼機關以後、尚須溫赴北平、參觀熊希齡氏所主辦之香山慈幼院、以及其他著名慈幼機關、現熊希齡氏之長女公子熊芷女士、以及北平燕京大學社會學系教授雷潔瓊女士等、正與勞勃芝夫人約期會晤、擬為佈置其抵平後之參觀程序、

四屆集團結婚登記已達九十餘對

名單定九月十日在各報公佈

本市第四屆集團結婚典禮、定於十月二日下午三時、在市府大禮堂舉行、已於本月一日起開始辦理登記、至月底截止、登記以來、參加者異常踴躍、為前所未見、截止昨日止、登記手續齊備者、已達九十餘對、此次參加人數、恐將超過歷屆數目、至全部核准參加人員姓名籍貫、將於九月十日在各報公佈、又該局定十二月四日舉行第五屆集團結婚典禮、將於十月一日起、舉行登記、至十月三十一日截止云、

天廚味精廠增資二十萬元

改組為股份有限公司　昨開創立會選出董監

本市天廚味精股份無限公司、為增厚實力擴充業務起見、特將無限公司改組為有限公司、並增加資本二十萬元、連前共為二百二十萬元、一切籌備手續、均已竣事、特於昨日下午二時、假座西藏路寧波同鄉會召開創立會、到會股東計有吳蘊初·周作民·朱吟江·吳蘊齋·朱子謙·張祖安·等八十八人、計二萬一千一百卅七股、市社會局派代表俞天碧出席指導、公推李祖恩主席、行禮如儀、首由主席報告、略謂、今日到會股東及股數、核與本公司股東總數九十四人、股數二萬二千股、均符法定數額、即可依法進行會議、次由吳蘊初報告籌備經過、略謂、天廚味精製造廠、為國內最早之調味工廠、創設迄今、已經十有三年、業務日臻發展、乃感覺原來之無限公司組織、有時似不足以應付環境、故於兩月前、着手改組為股份有限公司、初定資本一百五十萬元、嗣因市面關係、招募較難、並經預計流動資本有二十萬元、已足周轉、故遂改為二百二十萬元、現在股本業已繳足、即以二百萬元作無限公司原有資產之代價、移轉於股份有限公司、即宣告成立、在籌備期內、承各方贊助、此本公司所引為幸事也云云、次由市社會局代表俞天碧致詞、繼即開始討論提案、㈠公司章程案、（議決）照草修正通過、㈡董事及監察人人數案、（議決）董事九人、監察三人、當即以記名式票選、結果選出吳蘊初·周作民·李祖恩·吳蘊齋·張祖安·徐志禪·陳聘丞·朱子謙·林滌菴·等九人為董事、張祖耀·高伯俊·陳燕青·等三人為監察、㈢董事監察人調查報告案、（議決）推朱子謙董事報告、當眾宣讀、眾無異議、通過、議畢至六時許、茶點散會、

王樑被控妨害風化遺棄

法官勸令和解

住法租界西門路潤安里十六號經營地產業之甬人王樑、今年三十一歲、薄有積資、西裝革履、出入置有自備汽車代步、場面闊綽、於上年九月間、赴小花園十一樓書寓冶遊、認小先生常熟女子顧琴寶、（今年十七歲）經同遊之友人陶子元·李壽山之介紹、王即為女出資贖身、先在遠東飯店二一八號房間辦妥贖身手續後、王即挈女同居於法大馬路仁和旅館內發生關係、後又遷住打鐵浜大華公寓、距知數度春風之後、女竟懷孕、約有六個月時間、王即日久厭棄、向女偽言自己有身罹法網之事、不能在滬立身、囑女暫行回鄉居住、按月寄付生活費用、迨事料安、再迎接來滬等語、顧琴寶信以為真、即遄返常熟鄉間其母顧袁氏處居住、從此王即對女棄之不顧、經女數次函王催索日用生活之費、杳無回音、女乃偕母來滬、找王與陶·李·二人等理論、竟遷延不得解決、女因產期將屆、逼迫無奈、延律師具狀特二法院以刑事自訴王樑·陶子元·李壽山·等妨害風化遺棄等罪、請依舊刑法二四零條·二五七條·三零九條·三一零條·等罪訊辦、一面該女與母暫住自來火街瑞福里四十七號、靜候法律解決、案經特二院葦朝佐推事迭次開庭研訊、諭令出外和解、各情已誌本年五月二十九日報端、豈知王雖具有資產、性素吝嗇、一再遷延、不肯誠意和解、致此案延三月有餘、仍未結束、而自訴人顧琴寶於旬日前生產、一胎兩女、產前產後、處景非常苦楚、經人設法救濟、始得過去、此案昨日上午、又奉傳案續訊、自訴人顧琴寶懷抱兩女孩偕律師到案、聲述前後苦衷、要求附帶民訴、追償彼本人至六十歲為止之贍養費及兩女孩至十六歲為止之教養費、共計一萬三千三百元、訊之被告王樑供、前已經人調解過、說定三百元了事、先付一百元現金、二百元期票、至九月十日解付、不料現款被中間人撈去、致仍不能解決云云、官乃鑒於自訴人之艱苦、命被告出外從速和解、並諄意勸導被告一番、遂諭改期本月三十一日上午再訊、但展期期間短促、在此三天之內、未知被告方面能否開誠和解、以了此一筆孽賬也、

縣顓橋民教館昨開鄉村改進會

籌開棉稻展覽會

上海縣顓橋民教館、於昨日下午二時、開第二十九次鄉村改進會、出席者李學文·何福生·莊金山·張南山·施煥昌·王鈞·王鐵三·王志學·張翼·等四十餘人、主席張翼、報告事項計十二件、討論事項計四件、㈠舉行棉稻展覽會案、（議決）日期本年雙十節、（地點）（甲）顓橋民教館崇農廳、（乙）桐橋頭辦事處、（丙）三岡鄉公所、（徵品）由各會員担任、（詳細辦法由顓橋民教館擬訂）、㈡夏作物不久登場、如何防竊案、議決、㈠檢舉地方敗類、報告公安局、㈡注意客民入境、㈢互相監視、手臂相輔、㈢普及衛生常識案、議決、舉辦鄉村生訓練所、聘請專家主持訓練、其辦法由民教館擬訂、㈣桐橋地方現劃為顓橋民教館基本施教區、應組織桐橋頭鄉村改進會案、議決、推劉望山·張詛生·茹伯才·張濤康等籌備組織之、議畢散會、

電報局招考業務員

高中畢業有打字經驗　即日起可向該局報名

四川路二百號交通部上海電報局、近因裝用最新式電報機器後、報務增加、為力求收受電報人滿意起見、奉令招考業務打字員十名、錄收後、月薪自四十元起、茲將該局招考打字員之資格等探錄如次、資格、高級中學或高級職業中學畢業、具有英文打字經驗者、年齡、二十二歲以下、男性為限、報名日期、即日起至本月三十一日上午十二時截止、每日上午九時至十二時、下午二時至四時、逾時不候、報名手續、携帶畢業證書及成績報告單、并本人最近二寸半身照片兩張、至福州路七十號該局總收發處、填寫報名單後、領取投考證、考試科目、㈠口試、㈡英文打字、㈢筆試、（甲）黨義、（乙）國文、（丙）英文、（丁）地理、（戊）算術、（己）常識、待遇、錄取後、按其成績核叙、月薪四十元至五十元、以後照章升加、名額、正取十名、注意、㈠錄取後應覓具殷實舖保、至少須工作滿三年、㈡無證明文件或通訊報名者、不准與考、㈣挽人請託、概不錄取、

日商注意意貨人造絲傾銷

新聲社云、運華銷售人造絲、向以日意法美等國出品為大宗、年來、因日本出品貶價求售、故銷場極廣、幾有獨佔在華市場之勢、近聞上海意商某數公司曾以價值五萬七千餘金鎊之大批意貨人造絲、由上海運至神戶、轉運大連、實行傾銷政策、此後並有繼續向華北及關外發展之勢、故日商對此、極為重視云、

商辦江南鐵路公司主辦黃山遊覽專車

第二次遊覽票請速定購

黃山勝蹟冠絕寰區、江南鐵路公司為便利游客起見、特組辦游覽專車四次、自南京中華門出發到山、沿途派有專員招待、第一次專車已於本月二十三日開出、頭二三等客票均係先期售完、第二次專車准於九月十一日出發、滬上士女、有興一覽勝蹟者、請速向上海福開森路三九三號該公司總事務所接洽、參加團體、尤為歡迎、聞上海發售客票、准九月一日截止

申報月刊

特價期只餘三天

申報月刊、自舉行創刊三周紀念特價以來、瞬將兩月、在特價期內各界人士、以該刊內容豐富、除討論最近發生之國內外時事外、且有新鮮活潑之材料、以適應讀者之需要、如七月特大號之「世界經濟現勢講話」「各地農村生活」「各地婦女生活寫眞」、八月號之「各地生產狀況」、均爲各地讀者所贊許、故訂閱者異常踴躍、現聞該刊九月號已編輯就緒、內容亦多精彩之作、該刊特價期將於本月底滿期、在特價期內、訂閱全年一份、國內連郵費收二元、（外埠退郵費）期滿仍照定價二元五角收費、愛讀該刊者、幸勿失此良機、訂閱處上海漢口路三〇九號本館特種發行部、

銀行公會通知會員

國外滙兌成單須貼花

爲求法律上有保障

上海市銀行業同業公會、昨通知各會員銀行云、案查各行經營國外匯兌、所用成單、向不貼用印花、現查新印花稅法稅率表第七款規定、成單每件須貼印花二分、（由立據人貼用）（參觀印花稅表）爲求法律上有保障起見、經本會國外匯兌委員會決議照辦、除函中外銀錢業聯合會、請轉知經紀員公會外、相應分函各在會銀行、至希查照云云、

上海郵務工會

昨改選十三屆委員

水祥雲蕭清珊等當選

上海郵務工會十二屆執監委員、任期已滿、特於昨日下午三時、在郵政管理局二樓、舉行第十三屆第一次代表大會、計出席各分部暨各特別組代表一百卅二人、當推定張克昌・陸克明・水祥雲・爲大會主席團、蕭清珊任紀錄、市黨部派季灝出席指導、上級代表有全國郵務總工會陸京士、及市總工會朱學範、行禮如儀、首由主席報告、繼上級代表致訓、語多勗勉、旋改選第十三屆執監委員、推定唱票周吟芳・蕭浦松・徐多・寫票陳剛・熊明璋・朱雲珠・監票薛運生・鄭文泉・馬福明、改選結果如下、（甲）執行委員、水祥雲・范才聰・張一道・陸克明・王震伯・程左卿・姚根火・楊德林・舒竹中・沈紀周・陳剛・王凱・張左企・鄭文泉・顧錫章、（乙）候補執委、陸景根・薛貴禮・康世章・馬福明・薛運生、（丙）監委、伍亞雄・蕭清珊・陳京寶・顧和乾・蕭浦松、（丁）候補監委、李阿大・周吟芳・張曉岩、

上海啤酒廠

開除老廠工糾紛解決

戈登路一四〇號上海啤酒廠、因開除老工人、發生怠工風潮後、即經市府秘書張廷榮向雙方調解、令饋老工人解僱金、每滿一年給一個月、另加花紅、一年以內九十元、一年至五年一百元、五年至六年七十五元、六年至七年六十五元、七年至八年五十五元、八年至九年三十五元、九年以上二十五元、當經雙方同意、資方已照調解辦法給付、實行解僱、同時老廠未完工作、由新廠工人繼續完工、將來老廠決併入宜昌路新廠云、

國貨會

舉行蘇國展期近

電請實業部長行揭幕禮

上海市國貨推行協會、茲訂九月一日、舉行吳縣國貨運動展覽大會、業由滬上各工廠前往參加、作國貨推銷深入內地之運動工作、想開幕日、蘇地人士參觀、勢必踴躍、今該會爲鄭重開幕盛典起見、由該會主席委員錢承緒君、特呈請實業部陳部長、舉行揭幕、呈文業已發出、

蔣委員長

採購月餅犒劚匪將士

本埠冠生園食品公司製造月餅、素以用料名貴、烘焙得宜、蜚聲於時、去年秋間、蔣委員長當駐節武漢之日、曾派員向該公司採辦月餅數萬盒運往犒賞將士、彼時該公司以蔣委員長造福人民、勞苦功高、並另製大月餅一座、送呈行營慰勞、深得蔣委員長之嘉許、近日金風送爽、又屆月圓時節、蔣委員長仍循舊例採購較昨年數量更多之月餅、運往成都、作犒軍之用、又該公司南京路總店二樓、定於今日起、陳列月餅製造原料與半成已成各品、及科學焙爐照相、舉行月餅展覽大會、佈置琳瑯滿目、歡迎各界前往參觀、

滬西盜案疊出

滬西虹橋鎮南首一帶、地處荒僻、兩月以來、盜案疊出、如王家橋陳金山家、龍華潘角潘炳餘家、南陳家宅楊杏林所開之雜貨店、沈家塘沈阿弟家、孫更浪及西王廙浪某姓兩家、最近陳江橋程忠廉所開之雜貨店等七家、盜案迄未破獲、近又有陳家塘農民陳家塘家道小康、去冬新造房屋九間、亦被匪徒睡涎、於前晨（二十七日）一時許、突來口操雜音、身穿短衫袴頭上紮白毛巾之盜匪八人、破扉而入、陳全家均從夢中驚醒、被盜驅閉一室、袖出手槍、嚇禁聲張、翻箱倒篋、任意搜查、計被刧去銀洋衣服飾物、約值百餘元、歷一時餘、始各呼嘯而去、後經事主開具失單、報告該管虹橋鎮派出所高警長、據報後、親率長警、分頭前往兜拿、奈距離甚遠、比及趕到、盜早已去如黃鶴矣、

安利洋行

失竊人造絲懸賞緝匪

賞格二千元

上海安利洋行進口部、於本年五月三十日、在瑞豐轉運公司棧房內存儲之人造絲、竟被匪人冒簽棧單、騙去大宗人造絲三十箱、發覺後、報請各警務機關緝捕騙匪、迄今爲時三月、尚未獲得、該行特於昨日發出賞格洋二千元、不論何人、如能通風報信、因而捕獲、送請法院訊實者、可得賞洋二千元云、

宰牲公司暗加車費

黨部今日召集問話

本市公共租界一千餘家鮮肉業、因遭蘇錫・寗滬・甯海・仁元・等四宰牲公司暗加車費、羣起反對、曾於日前聯名呈請市黨部嚴查、並再派代表陳龍虎・毛逸程・等前往請願在案、茲悉市黨部方面、據該業呈請後、已定於今日召集該四公司派員到部問話後、再定期進行調處、

警備部判決

常州站私運烟土案

被告鄭春和張五等犯罪部分移送上海市禁烟辦事處懲辦

京滬滬杭甬兩路管理局警察署丹蘇第一分段、於本年七月十二日、偵獲由第六次滬京夜快車經過常州站外揚旗時、由機車拋下私運烟土、計二十二公斤、當場拘住接土人張五、（即張三）高柳春、（即高廣成）二名、一面由該警段密電京丹警察段、將該機車司機劉庭梁、及正火夫王金生、副火夫鄭學文逮捕、訊明後、即於十八日將人犯連同烟土、一併移送上海地方法院、旋由法院轉送淞滬警備司令部訊辦、茲悉該案已由警備司令部依法審理判決、於前日被告高柳春、教唆運輸鴉片、處有期徒刑六個月、併科罰金五百元、劉庭梁、鄭學文、王金生、共同運輸鴉片、劉庭梁處有期徒刑三個月、併科罰金九百元、鄭學文、王金生、各處有期徒刑三個月、併科罰金二百元、其被告鄭春和張五二人、犯罪部份、并准移由禁烟督察處上海市辦事處懲辦云、

妻妾家務糾紛

朱定邦服毒自殺

本邑西鄉龍華人朱定邦、今年二十五歲、原姓張、過繼舅家朱姓爲嗣、曾受中等教育、中學畢業、現在法租界榮市路受福里三十三號大豐橡皮印刷爲工人領班、家中已經娶妻、渠欲帶領來滬同居、因其父母需媳婦在家照顧田園家務、不允朱帶領來滬、乃朱個人在滬、感孤衾寂寞、與女子朱殊雪姘識、同居於榮市路承慶里九號亭子間內、近朱忽感受家務妻妾糾紛、致萌短見、於二十七日晚十時許、至貝勒路西門路口東方公寓、化名朱光輝、開二十八號房間、借宿爲由、吞服來沙而藥水自殺、服毒前書寫遺書五六封、至翌日午刻、由茶房孿連寶（二十四歲揚州人）發覺、朱早已氣絕死於床上、尸體冰冷、即報告法捕房派探前往調查、將尸體舁送同仁輔元分堂驗尸所、一面按遺書通知其伯父朱瑞松（六十五歲住方斜路白雲觀德普里二十四號）到案、聽候今日報請特二法院派員檢驗、

醫師公會執行委員會記

上海市醫師公會、昨開第九屆第十次執委會議、計到出席委員（執委）湯蠡舟・謝筠壽・蔡禹門・郭琦元・姜振勛・余雲岫・汪企張・陳方之・陳榮章・方嘉成・程瀚章・（監委）徐乃禮・由陳方之主席、討論如下、（甲）報告、㈠報告七月十二日第九次執行委員會議紀錄、㈡報告七月三十日第六次民衆衛生常識專委會議紀錄、㈢報告八月十三日第十次常委會議紀錄、㈣報告上海銀行信託部函稱、接工地局來函、以本會前領市中心區基地與鄰界址發生關係、經由工務局函請收用一部份、曾經常委會議決婉復、迄今未見該行來信、（乙）討論、㈠請續議呈請取締醫師廣告之衛生署批示案、議決、將批示抄送全國醫師聯合會請其主裁、㈡全國醫師聯合會來函、請酌辦國字第二〇號議案、一希望各地醫師公會、籌設衛生教育機關、促進民衆衛生智識案、一議決、交民衆衛生常識專門委員會參考、㈢麗京周委員因出國函辭召集學術演講會、應否另推委員召集案、議決、改推富文壽委員召集之、㈣本會積欠全國醫師聯合會常年會費、曾經本屆第六次執委會議決、准付廿四年份、惟目前會費尚未收齊、應如何辦理案、議決、改付廿一年份、㈤醫師吳麐昌・趙貨民・蔡淡威・張明光・聲請入會案、議決、通過、

商販業儲德會徵收水災賑款

大東門中華路三百六十一號滬江市商販業儲德會、由民十三年唐筱寶・屠允良・蔡玉朝・劉炳南・黃子誠・金松崇・裴正祥・鮑連卿・林阿全・王阿林・蔡林生・林炳章・劉裕坤・邱在全・陳福泉・等組織而成、該會成立迄今、向不在外捐募款項、惟對於該會同業、多所週恤、於民二十年曾經辦過水災、頗有成績、本年亦經議決、仍然加入各省水災義賑會、徵收各菜場攤戶賑災款項、該攤戶小販熱心慈善事業、而陳福泉君進行不遺餘力尤足多云、

過去一週中

本市犯罪案件統計

市公安局發表八月十七日至二十三日過去一星期中、境內發生犯罪案件、共計四二一件、查獲人犯、計男女七一七名口、分列於後、搶奪强案一二件、人犯一六人、竊盜案八九件、人犯一三五人、傷害案八五件、人犯一三六人、妨拐案七件、人犯五三人、鴉片案六八件、人犯一三三人、紅丸嗎啡案二一件、人犯四四人、賭博案三件、人犯一零人、詐欺案一六件、人犯二五人、共黨案一件、人犯一人、命案九件、人犯二人、火案一件、人犯一人、偽鈔案一件、人犯一人、違警案三五件、人犯四七人、其他刑事等案、五三件、人犯九八人、合計四二一件、人犯七一七人、以上查獲人犯、均經第三科預審終結、除案情輕微、依照違警罰法處理、或判處開釋、以及烟犯飭具結保照者計二二一人外、其餘人犯、均經解送地方法院或其他主管機關審理、至本週查獲犯罪案件、較上星期增加一一四件、查獲人犯增加一五一人、

水災遊藝會函聘舞選委員

定今日下午舉行籌備會

水災游藝會所發起之花選、連日投票者甚爲踴躍、原定之性部總長及術部總長、因外界甚有誤解字義者現決改性部總長爲情部總長改術部總長爲技部總長、並定於下月四日、停止投票、再行定期揭曉、聞花界姊妹、有當選希望者、競選甚烈、該會刻正積極籌備星舞兩選、星選一節、業由會長王曉籟、副會長沈田莘・陳濟成、理事長林康侯、等東邀全市電影明星、於本月三十日晚、假座大西洋菜社招待、並商討星選辦法、

鄭正秋浮像塑竣

我國電影事業前輩暨戲劇界耆宿鄭正秋先生、倡興藝術、從事影藝、垂數十年、久著功勛、不幸先生以平時積勞過度、力疾從公、遽於上月病故、噩耗傳聞、四海同悲、茲聞本埠蒲石路二一六號中國藝術社爲發揚我國電影史之光榮、及永久紀念於先生、特商聘雕塑專家鄧漢濤氏、爲先生雕成浮像、高二十四英寸、闊十六英寸、形容畢肖、栩栩如生、爲鄭氏家屬所讚許、今該社爲提倡藝術、及供應社會需求、加以翻製石膏像若干座、以供各界紀念、聞每座只取工料費三元、本埠可函知地址專差送上、附塑像攝影如下、

鄭正秋先生浮像

永泰正十字油贈品續展三天

永泰正十字油、贈品五萬元、原定昨（廿八）日截止、惟該公司接有外埠顧客來函、要求展期、以便購貨、同時特獎鑽戒一只、尚未抽出、故決定展期三天、由今日起至卅一日止、仍繼續在河南路愛多亞路角總發售處贈品、凡購貨四角即可摸彩、份份有贈、決不落空、前昨天雨、顧客依然擁擠、續展期內、想必熱鬧、永泰正十字油、能治萬病、救急扶危、四時適用、每瓶一角、各藥店烟紙店均有寄售云、

母乳缺少之救星

本埠小南門西鈞玉弄廣生堂秘製之生乳聖藥井字牌自來奶、凡經服用、無不立奏奇效、現推銷各市、獲治者頗衆、各地藥房紛紛函訂經售、大有供不應求之勢、並聞該藥社呈請上海市衛生局註册、刻已給證第三十七號、

和平會會務進展

本埠文監師路八六一號世界和平會、宣揚和平締、挽除世界刦運爲宗旨、因是遍得世界各國朝野之同情、茲悉該會昨接法國國會議員及各黨領袖多愛司・德爾博・華海納・等二十七人聯名來電、對於該會之和平工作、深表欽佩、並以國際糾紛、風雲日益惡劣、爲特陳詞、切懇該師尊早日舉行所領導大同主義之和平大法會、以弭世界刦運、

雅聲社歌唱組盛況補誌

雅聲社應本市水災籌賑遊藝大會之特聘、於本月二十六晚、在新世界中山樓登台義務表演、是日各界前往觀聽擁擠非常、極受觀衆讚許、並探得該社各界所贈之綢額銀盾花瓶被對、除王曉籟・尤福根・陳懋寅律師・工部局華員俱樂部・郵務工會俱樂部・上海市民日報館・上海晚報館・各大銀行重要職員・金城大戲院・昌明鏡廠・大明眼鏡公司外、尙有大夏大學・交通大學・平劇研究社・及秦純如等、足見該社初次登台、獲此榮譽、對於將來小劇組更有一番精采也、聞該社小劇組欲擴大範圍、尙須登報徵求男女社員、社址暫定天津路一七三號、章程函索即寄、

出版界

▲拒毒月刊九十一期出版　中華國民拒毒會出版之拒毒月刊、內容豐富、記載詳實、爲宣傳拒毒之利器、出版迄今、已歷十年、銷行遍及全國、際茲拒毒聲浪彌漫全國之時、該會愈復努力工作、力求改進刊物內容、藉廣宣傳、茲將該會最近出版之九十一期要目錄下、「雲土和雲南經濟的連鎖」論文「大理月街及其烟市速寫」「滇黔粵桂道上代表之秘密性」「宜昌目擊搜查毒品記」「廣州烟市中的番攤館」及各通訊、短篇小說、「黑色的墳墓」「毒禍寫眞」及各地簡訊、毒禍統計、鴉片戰爭新史料譯文、歸覺有「上海閘北烟市奇影」「雲南毒禍剪影」、每冊售價洋一角一分、訂閱全年二元、該刊各雜誌公司均有代售、或直向博物院路一三八號拒毒會購亦可、並聞該會爲擴大宣傳拒毒起見、特約請富有經驗推銷員多人、分往華南華北及長江一帶推銷、並另函請各省民政廳分令各屬踴躍訂購云、

▲公路論文評閱展期揭曉　中華全國道路建設協會舉辦公路問題論文比賽、聘定沈怡・高恩洪・葉秀峰・董修甲・趙祖康・黎照寰・樊光・等爲評判員、本定八月中旬揭曉、該會此次收得文稿四十五篇、多屬長篇鉅著、茲因評閱需時、且評判員有赴外埠避暑者、故未能如期公布、茲聞展期至九月中旬、始可閱畢、屆時再行公布云、

▲世界晨報今日起擴充篇幅兩大張　世界晨報自經改革編制、振刷內容以來、備受各界熱烈之歡迎、銷數激增、亦創滬上小型報紙之記錄、即如遠在成都・重慶・開封・西安・等地之讀者、均紛紛前往定閱、可見銷路之廣、遍及全國、刻該報爲實現第二步計劃、及增加材料、充厚實力起見、定於今日起、日出兩大張、內容之豐富、質料之滿足、宛似一部雜誌、本埠售價照舊、外埠僅加郵費一角五分、如此犧牲、誠屬難得、又聞該報書報、亦定今日隨報附送、本外埠各派報社及報販等、均有出售、如直接定閱、請逕函上海白克路一六〇號該報社發行科可也

▲交易所周刊廣贈「水災特輯」　交易所周刊、爲研究經濟之新興讀物、歷來對於國內外經濟、屢作有價值之介紹及評述、最近該刊鑒於本年水禍慘重、爲使國人明瞭眞相起見、特編印「水災特輯」、茲已於日前出版、全書八十頁、對於當前水災實況、報告基詳、計長江九篇、黃河七篇、各省災況十三篇、此外又羅集蔣委員長・九六叟相老先生之意見、許世英君及全國經委會之報告書等、該刊編者穆藕初君、並發表「救災管見」一文、對救災治標治本方法、闡述頗詳、極有一讀必要、又該刊爲喚起全國民衆一致實行節約救災起見、特添印數千冊、分贈各界、欲得者可附郵票兩分、（本埠一分）向上海愛多亞路二六〇號四樓交易所周刊社函索、據悉該刊下期、爲華北經濟特輯、不日出版、全年五十期訂費兩元云、

天氣報告

徐家匯天文臺昨日午後四時三十分氣象預報云、山東四周天曇、有雷雨、風來自東北至西北不等、揚子江中游天曇而晴、頗熱、有無定向之微風、揚子江下游有東北風、日本南部有旋風與雨、因颶風經過向北進行所致、東海天氣轉惡、有勁峭之西北至東北微風、臺灣之小旋風中心點、顯仍北進、或將偏向西北西、勢漸增烈、臺灣四周有旋風、殆頗勁峭、並有陣雨、午後二時第一颶風中心進至距北緯二十四度東經一二二度約六十哩以內、向北或西北進行、風力未悉、第二颶風中心進至距北緯三十三度東經一三二度約六十哩以內、向北進行、風勢猛烈、又昨日午後三時前二十四小時內本埠氣溫最高九四・一、最低七五・〇、去年同日最高九五・四、最低七六・一、

來函

逕啟者、閱本月二十七日貴報本埠新聞欄內載稱「麗娃栗妲村又溺斃人命」新聞一則、與事實完全不符、深恐有礙營業、特附述眞相、請賜更正、查本村地處蘇州河北岸老河之畔、原屬公河、並非本村私有、且可直通蘇州河、故附近本村之河中、常有一般村兒或鄉人裸浴其間、本村曾屢次請求巡丁驅逐、然終於無效、且河非私有、難以阻止、故此次溺斃之洸樹有、實非本村顧客、僅爲一鐵舖之學徒、即溺斃之地點、亦非在本村、當時巡官魏君曾親自向紅十字會救護人員辯釋、此實在情形也、尙希主筆先生詧照、麗娃栗妲村謹啟、

勘誤　昨報載陽涇鐵路花園飯店優待顧客新聞一則、該待遊辦法第二項括弧內按語、一遊艇定價每小時小洋六角、一、係遊艇定價每小時大洋六角之誤、特此校正、

春秋

點滴

水、災！水災！記得民國二十年的大水災、災區有七省之廣、容納着數千萬的災民！到現在祇不過四年、災區元氣未復、今年的水災竟又光臨啦！無數災民、處於水深火熱中、急待人們的救濟！

朋友！你喜歡抽捲烟嗎？假使喜歡的話、每天最少十枝、那麼就得大洋四分！一個月就是一元二角！節省半數去賑濟水災！足以救活一命！

朋友！你喜歡喝酒嗎？假使喜歡的話、每天最少大洋一角！一個月就是三元！節省半數去賑濟水災！足以救活三命！

朋友！「節約救災！」我們又何樂而不爲呢？請踴躍的捐輸吧！（黃連）

蘇州一怪人

銀楓

假使一個性情嗜好、舉止行動、異於常人的人、可稱爲怪人、那麼、我所知道的X老兒、眞是一個十足道地的怪人了。他有五十多歲年紀、在二三十年前、曾在長江上游一大商埠的金融機關中、當過重要職員、不知爲了什麼道理、受着極大刺戟、以致神經方面發生了異狀。但、決不是瘋癲、因爲至今他對於二三十年前所經歷的事體、完全記得。若有人問他當時所到過的地方的一切情形、他仍能清清楚楚地講出來；而且現在他對於家務管理得井井有條、不像別的瘋子、要時時發病、發起病來、一切都不知道。

大概他從前吃過鈔票的苦頭、所以現在一見鈔票、便會恨如切骨、立刻要用火來焚燒、現洋他就藏起來了。他自從外埠回來之後、始終沒有出過大門一步、每天住在房裏的時間多、偶然步出房門、走到大廳上來望望、假使看見有人進來、他便要轉身逃去。他雖終日杜門不出、報紙卻天天要看的。看起報來、一定先要把報紙的四角、塗些漿糊、貼在牆上、於是立着、從頭至尾、詳細地閱看。看完了換一面貼在牆上再看。

他吃起飯來、不用碗筷。先用一張報紙、舖在桌上、然後把飯和菜、倒在報紙上面、他坐着俯下頭去、用舌舐來吃的。他身上所穿的衣服、既不能用良好的材料、又不必精工的縫製、衣褲、穿不到三四天、便要扯碎、扯成拖囊一般的布條。

別哭啊！和我們一同來玩吧！

黃金穀與黃金屋

敬嘉

「要用功讀書！書中自有黃金屋、書中自有黃金穀！」

記得我在私塾中念書的時候、祖母常用顫抖着的聲音這樣的囑咐我的。那時候我還很小、然而祖母這種話卻具有極大的誘惑力、我以爲念了書就會有黃金做的房子住、黃金似的穀吃的、因此我念起書來很努力、什麼「人之初性本善」這些玩意兒我全背得爛熟。

但是我雖然把書念得很熟、黃金屋和黃金穀始終沒有遇見過。每次因爲書念得熟、受了先生的嘉獎回家時、總是一面走一面想着：「我家的房子已經變成黃金了吧？黃金穀也來了吧？」可是一到家門口、自己的家依舊是一間破舊的死屋而已、家中也沒有黃金穀擱着。因此我常常說祖母騙我。但祖母卻又說：「是眞的、書中自有黃金穀！不過要化工夫呀、慢慢地！」

於是我又相信了伊的話、我耐心地用功地念書。然而到現在、我已經在書中磨過了十五六年了、祖母所說的黃金屋黃金穀又在那裏呢？

祖母早去世了、不能請伊再來曲解我的懷疑、因此這個問題就只好擱起了。和望着那間越來越舊的黑暗的房子、我不禁向我自己道：

「到底是黃金屋黃金穀呢？還是破漏屋、肚子餓呢？」

小說　李

張恨水著

第十八回　感黨高攀逢迎斥小吏　雌威大作嚕雜惱夫人

士廉道：這實在不勉強。我對於我的表哥、也就以大哥稱之的。這位裴先生來了、你就該直接去見他、爲什麼又寫封信去通知？介夫道：我和他早談了一個多鐘頭、寫這封信去、並不和他說什麼。我另有一個條陳託他轉呈給督專員。實不相瞞、這裏面很有點政見。我把到西安以來、觀察所得、都寫在上面。士廉道：假如你老哥有了辦法、千萬不要忘了小弟。請到我屋子裏去坐坐、好不好？我還有上海帶來的兩個鑵頭、打開來我們吃吃。說着、居然伸手就來拖着介夫的衣袖。介夫在這個時候、卻也心皋皇無主、就也跟了他進房去、高談一陣。自然、說來說去、總少不了請專員代爲介紹官職一個問題。談了一陣子、忽然茶房進來道：張先生、前面督專員派人請你過去。介夫聽到這裏、那一顆心、恨不得隨了脈搏、一下子由口腔裏跳將出來。兩手按了棹子、突然的站了起來、問道：什麼？是叫我去嗎？茶房道：怎麼不是？他們的聽差、還在前面等着。介夫向士廉頭一昂道：准是我那封信發生了效力。忽忽的就向外走。已經走到院子門口了、低頭一看身上、沒有穿着馬褂、這就發了瘋似的、跑回房去加上馬褂、一面扣着紐絆、一面向外走。（三〇二）

燙髮

懷秋

日前、無錫公安局下令禁止燙髮、把全縣理髮店的電燙器具一律搜去、原因是爲了一家理髮店的電燙機件損壞、燙髮時出了亂子、一位女主顧竟因傷殞命。

我以爲不必等到闖了禍再禁止、燙死人到底是十分偶然的事、只要根據新生活中簡單樸素的原則早就應在禁止之列了。

我眞不懂、一班奶奶小姐們、爲什麼將漆黑的秀髮、去燙成了枯乾焦黃、彎彎曲曲地活像一頭鬈毛巴兒狗；耗費金錢與時間姑且勿論、單講電燙時所受的痛苦、已足以使人厭棄了！想吧！頂上懸着一個很大的架子、十七八根電綫和夾子、將一個頭顱、全部頭髮、三上吊似的吊起、被電熱燙得頭皮熱烘烘地、一會兒又用電風去吹、一冷一熱、滋味確實難受、眞好像在吃官司、受刑罰、唉！出了錢買罪受、眞是何苦！

婦女們爲了「時髦」去「出了錢買罪受」倒也毋庸深究、因爲、燙得起髮的大多是有閒階級的婦女、伊們的金錢與光陰、本來不需要怎麼寶貴的。

最俗不可耐的是一班青年男子的燙髮、在都市中隨時可以看見、有些大學生、銀行職員、公子少爺以及流氓拆白之類、也把頭髮和女人一樣燙得彎彎曲曲地算、美麗、漂亮、眞是可笑！退一步論、燙髮、就算是美麗的、但是、爲什麼一個國家社會殷殷期待着的青年男子、他的光陰也會和女人一般不知寶貴！他的智識和目光、也會和女人一般地幼稚呢！

▼特別啟事　本刊現祇需要四百字以內之白話寫實小品、其他較長之稿、因積壓過多、一概謝絕、敬希投稿諸君亮察爲荷！　春秋編輯部敬啟。

御香縹緲錄

清德齡公主原著　秦瘦鷗譯

我們爲什麼要讓那些法國人來教導我呢們？太后很不以爲然的揶揄着。

我知道方才那「教導」兩字已說錯了、便忙着聲明道不過是一種用的方法、各種藥就有各不同的用法、並不是他們法國人一定高明、祇因藥是他們造的、所以要依從他們的用法。太后這才沒有話說。

「現在就讓奴才把這些用法逐一譯出來如何？」我陪着十二分的小心、又向伊說道：「第一、這上面講、必須把所有的頭髮一起洗過、然後再把它們完全弄乾……。」

「好啊！我們就來照樣試一下吧！」太后居然馬上贊成了。

于是就有人出去捧了一大盆熱水進來、並把那理髮匠也召了來、但太后卻不要他動手、只要我幫着伊洗；這個差使我眞有些幹不了、又怕自己毛手毛脚的弄痛了太后、豈不倒糟？然而又不能抗旨、只得勉力從事着。好容易才把伊那頭髮上的黑膏洗盡、順便還把伊頭皮也洗盡了；接着又弄了幾條乾毛巾來、替伊把濕髮擦乾。所費的工夫眞不小、幸而伊老人家急着要試驗我的法國染髮藥、心上很興奮、竟絕不使性、很能忍耐地一直候到髮乾；頭髮乾了、就得搽上藥去。（四〇二）

風土小誌　日本各地風俗素描

沿

▲大八瀨島的寡婦宿

日本各地普通的風習、年輕的妻子、倘中途喪亡了夫君、如若已經生過小孩的、大都是終身守寡、倘果沒有小孩的、往往找着了適當的男子、以圖再嫁。可是在大八瀨島的風習、有些不同、他們和別處不同的地方、就是有所謂「寡婦宿」的奇俗。

寡婦宿、是在夜間聚集許多寡婦、住在一處地方、這種房屋是由當地紳士捐助出來的、在鴿籠式的茅屋裏、往往要睡七八位寡婦。伊們在每天晚上、走入這寡婦宿舍的時候、就想起了伊們可愛的丈夫、不覺悲從中來、大哭一場、那種悽慘的景象、竟不能用筆墨來形容呢？可是伊們互相哭罷後、各人就做各人的工作、有小孩的、或給小孩飲乳、或替小孩解衣就睡、倘若沒有小孩的寡婦、只有做裁縫工作、等到夜深的時候、偶然想起了丈夫、性慾發動、於是大家不能入睡了、互相談談性愛的話、到不能忍耐的辰光、就出外找尋異性。那時如果遇到稱意的人、意志投合、彼此經過當地紳士的允許、可以結爲夫婦、從此得脫離寡婦宿舍了。

當伊們脫離寡婦宿舍的前一晚、必定要和伊們的第二丈夫、穿了黑色的喪服、帶着一個和尙、前來燒香、還舉行三叩首的敬禮、據說這是寡婦念伊們前夫、而來表示謝罪而請求原諒的意思。但據名考古家菊池奧太郎的說法、伊們是向前夫招魂、使前夫的魂魄、投到伊們胎裏、究竟那一說法正確、刻無定評、不過據我的意見、似乎前說較爲近情。

說起伊們寡婦第一夜宿於寡婦宿舍的時候、舉行一次很盛大的儀式、由當地紳士、在那鴿籠式的茅屋裏、主祭天地、致祭的時候、點着很短小的白蠟燭、並且燒香、由尼姑十六人、分爲兩列、立在茅屋的外面、吹着一種好像簫笛般的音樂、音樂的聲音、先由悲哀而漸漸雄壯、悽慨、所以希望寡婦的生活、由悲哀而轉于雄壯、寡婦就在這雄壯的音樂聲中、緩步走入茅屋、那時在屋外的觀衆、都拍手歡呼、祝頌那寡婦前途的快樂、實際在這時候、寡婦的心、眞要粉碎呢。

寡婦第一夜的化粧、好像是一個新娘、頭上披着一塊淡灰色的絲巾、絲巾上有一點點的小紅花蕊、在燭光下輝映、似乎極爲美觀、畫眉點脂、更爲艷麗、而黑紗的衣服上、繡着一個半月形的花紋、表示目前已非月圓時候、而在伊們的腰帶上、本來有各式各樣的花紋、而在那夜、只有一片白色、暗示冰清玉潔之心、不再爲污濁所染、就是所穿的木屐、也是淸一色而沒有花紋的。

這種寡婦宿的風俗、最近經過內務省派員調查、認爲對於民智的發展方面、無利有弊、所以積極設法改善、但因爲這種風俗、相傳在中古時代、沿流至今、所以在短期間內、不易完全破滅的。

睾丸賀爾蒙製劑
賀爾賜保命
內服丸劑
注射藥液
NO 51
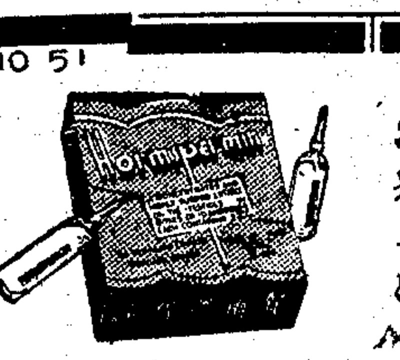
吾人精神不振・神經衰弱・體力虧薄・目眩健忘諸症・每因內分泌之睾丸賀爾蒙所致者・比比皆是・若用賀爾賜保命注射或內服・可以救濟上述諸種衰弱現象・迅速恢復健康・本品亦為戒烟時及戒烟後體質衰弱者之絕妙補助劑・丸劑內並含有昏黃素・滋補身體・功效尤為强大・
注射液每匣五支十支五十支
丸劑每瓶一百粒裝五百粒裝
Hormspermin
上海新亞藥廠發行
上海新閘路一千零九十五號
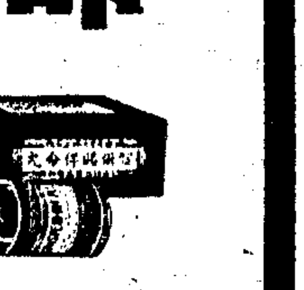
各大藥房均有出售

教育新聞

教部編輯國語詞典

▲國府准支撥一萬一千元

（南京二十八日電）教部為期義教民教推行甚利、及已受上述教育者、能自動進修起見、擬約定專家編輯國音普通詞典、國語標準詞彙及注音常用字典等、僅本年度發行、此項編纂經費需一萬一千元、業經國府核准在本年度文教預備費項下動支、並由府令飭財教審三部知照、

教育補助費九萬元

中央撥給滇省

（中央社二十七日昆明電）滇教廳奉教部電中央二十四年度邊省教育補助費項下、准撥給滇省九萬元、二萬四千、設苗民小學二萬五千、辦師範教育、餘作義教經費、

（中央社二十七日昆明電）教廳為認眞辦理義教、二十六日嚴令各市縣局指定辦法十項、限九月內辦妥具報、義教經費中央允撥八萬、本省專欵議籌決足三十萬、

補助義教費數目

美英法庚欵

（南京二十八日電）教部前商請各庚欵會補助實施義教費八十萬元、除比欵尚未決定數目外、已決定者、有美欵十五萬、英欵十萬、法欵五萬、法指定補助甘寗青三省、英美之二十五萬、除邊遠省份、不再受補助外、其他省得均受補助、教部已將支配數、予以決定、

中央頒發 中校公訓工作大綱

▲以實施工作大綱之結論
▲為每期工作考核之標的

溯自黨義一科改為公民以來、對於公民教員訓育主任工作大綱迄未規定、上海社記者、昨特訪本市教育局訓育主任公民教員資格委員會喩委員仲標、據談此次黨義課程改為公民、原屬改進黨義教育一種積極辦法、今後公民訓育人員所負使命、更較重大、而其所負之任務、應盡之職責、已由中央頒發工作大綱一種、以便有所遵循、藉獲黨義教育之切實推進、且每學期工作報告、即以實施工作大綱之結論、為考核之標的云、茲錄中等學校公民教育主任工作大綱如下、

▲公訓共同工作　（一）公民教員與訓育主任共同的工作、甲・關於輔助學校行政者、（一）襄助校長實施有關黨義教育的法令與計劃、（二）協助校長充實有關黨義教育的設備、（三）商承校長製訂訓育方案、（四）商承校長於每學期開始時及結束前分別擬具工作實施計劃書及工作概況報告書各一份、按期呈送所屬審查訓育主任公民教員資格委員會考核、乙・關於指導學生生活者、（一）總理紀念週各種紀念日及各種集會、應因時制宜、演講總理遺教革命史實、共匪罪惡、國難經過、並依照中央施政方針作時事報告、（二）指導並鼓勵學生參加課外活動、使黨義教育滲透於學生全部生活之中、（三）略、（四）用各種暗示方法警覺學生使成其復興民族的情操、（五）實際參加學生團體集會活動以收指導實踐之效、丙・關於自身修養者、（一）熟讀總理遺教及本黨先進的言論著述、（二）愛護黨國致勵品行、秉承新青年的精神、過刻苦規律的生活、為學生表率、（三）注意研究下列各項、（一）我國現行教育政策、（二）青年心理、心理衛生與羣衆心理、（三）國際及國內時事、

▲公民教員工作　（二）公民教員的工作　甲・規劃事項、（一）製訂公民教學方案、（二）依據訓育方案製訂公民訓練實施辦法、（三）計劃學生思想誘導方法、（四）製訂其他關於教學上必需之計劃及表格、乙・指導事項、（一）領導學生出外參觀、（二）考查學生對於公民訓練之反應、丙・進修事項、（一）公民課程及教法的研究、（二）課室以外之公民訓練問題的研究、

▲訓育主任工作　（三）訓育主任的工作　甲・執行事項、（一）執行有關訓育的法令、（二）執行訓育會議及訓育指導委員會關於訓育的決議案、（三）執行校長交辦事項、乙・規劃事項、（一）依據訓育方案製訂訓育實施辦法、（二）製訂學生操行考查辦法、（三）製訂學生獎懲辦法、（四）計劃學校與家庭及社會間的聯絡辦法、（五）製訂教室膳堂自習室等處公約、（六）製訂其他關於訓育上之計劃與表格、丙・指導事項、（一）與學生共同生活實行人格薰陶、（二）指導學生日常生活事項、並推行新生活運動、（三）處理學生間之糾紛及其他偶發事項、（四）指導學生服務社會事項、（五）指導學生勞働實習、（六）調查學生思想個性及其家庭狀況、（七）考查學生請假曠課缺席總理紀念週與各種集會事項、（八）考查訓育實施效果、（九）其他、丁・進修事項、（一）訓育理論的探討、（二）訓育實施方法的研究、（四）應注意事項、（一）訓育主任與公民教員互相聯絡相輔而行、（二）略、（三）公民國文史地等科教材應力謀連貫、

各省市 每人擔負社教經費數

教部近頃就調查各省市社教經費概況統計、各省市每年每人平均負擔社會教育經費數如下、四川〇・〇一一、（二〇）廣東〇・一五九、（三）江蘇〇・〇五一、（一〇）湖南〇・〇二三、（一五）河南〇・〇二三、（一九）河北〇・〇三〇、（一三）山東〇・〇三一、（一二）湖北〇・〇一三、（一九）安徽〇・〇一二、（二〇）浙江〇・〇五〇、（一一）江西〇・〇一六、（一七）新疆〇・〇〇八、（二二）綏遠〇・〇一二、（二〇）察哈爾〇・〇二三、（一五）上海〇・三七〇、（二）甯夏〇・〇〇八、（二二）北平〇・七八五、（一）南京〇・一六〇、（七）青島〇・二〇七、（四）威海衛〇・一六九、（六）貴州〇・〇〇三、（二四）雲南〇・〇一八、（一六）山西〇・〇一八、（一六）廣西〇・〇五二、（九）陝西〇・〇〇四、（二三）福建〇・〇六五、（八）西康〇・〇〇一、（二六）甘肅・〇〇八、（二二）青海〇・〇〇六、（二一）

（說明）（一）括弧內係以各省市每人負擔數之輕重而定列位次、（二）每人每年負擔社教經費最多者為北平每人擔負七角八分五厘、故為第一位、其次為上海、每人擔負三角七分、最少為西康、每人擔負一厘、列最後第二十六位云、

市立各中小學 聘任教員應報教局

▲市教局昨訓令各校遵照

上海市教育局訓令市立中小學校云、查二十四年度第一學期、業經開始、各校更聘教員、例應塡報聘任教員表、以憑核聘、准聘後再行呈驗聘書、市立小學、並須塡送教員名片存查、近據各校塡送教員聘任表、項目每多漏塡、審核殊感不便、合亟通令飭遵市立各小學、嗣後呈送教員聘任表、應將表列各項（如登記號數等）分別詳塡、中學教員聘任表、應在備註欄塡明檢定收據號數以憑審核、一俟奉令准聘除中學外、應於呈驗聘書時附呈市立學校教員名片、如各小學續聘或已聘而階段未滿各教員、前未呈送該項名片者、亦須到局具領、補報、仰各遵照、此令、局長潘公展、

小男兒（廿九）

美國奧爾珂德女士原著　鄭曉滄（宗海）譯

然而他的身體還欠强，多用功是不宜於他的，因此裴夫人當別的人在讀書的時候，卻為他設法種種的娛樂。不過他的最好的藥石還是他的園地，他也像獺一般地忽忙做去，栽了他的小田莊；種下了黃荳，仔細留心它們的發育，當他見到一張綠葉或者一根嫩條脫穎而出，在春天和暖的天氣裏發榮滋長起來，竟歡暢得無可名狀。他深耕易耨，非其他任何園丁可以比擬；裴先生竟恐怕因為他不時在犂鬆，植物或致不及萌生；因此他又在那個花園或草莓園裏給他一些輕便的工作，他在那些地方，手裏做着工，口裏哼着歌，和在他四週嗡嗡的蜜蜂一樣地煩忙。

「這是我最喜歡的收穫物，」裴夫人常常這麼說，她一面或者以手指拊那以前消瘦而現在卻逐漸豐潤的面頰，或者撫摩那彎曲的肩膊，現在因促進康健的工作，培養身體的食物，與貧窮壓迫的鏟除，所以已有漸漸挺直之勢了。

小橋是他的小朋友，韜麼他的恩主，而小梅是他遭遇一切不幸時的慰藉者；因為，雖然這些小孩比他年輕，但是他一顆怯懦的心靈在他們天眞的社會裏卻得到了安息之所，至於那些年紀較大的孩子們，因為手脚粗蠻，他常要避之不迭的。勞先生沒有忘了他，常常送來衣服與書籍，音樂和慰安的信札，有時也出來看看他的童子怎樣，或者帶他進城赴音樂會去；在這種時候，乃德竟像飛昇到了三十三天，原來他進城時總到勞先生的大廈裏去，見到他的美麗的妻子和小仙子一般的一個女兒，吃了一頓美餐，覺得這麼舒服，使他以後幾天裏，竟不易遽爾忘去，日間常常要談到，夜間且常常要夢到。

各校消息

最後一批赴美生 明日乘林肯輪出國

▲赴歐學生九月間放洋
▲計有張奎等三十餘人

本屆赴美留學生、第一二三批、已分別搭乘柯立芝總統號輪、傑克遜總統號輪、李將軍輪及俄皇后號輪、先後放洋、各情已誌前報、茲悉最後一批赴美學生張奎等三十餘人、業定明日（三十日）在滬乘坐林肯總統號輪出國、又本屆留歐學生、則定九月七日乘意輪康脫羅索號、及九月二十一日乘阿島司輪放洋云、

▲滬江大學　上海滬江大學本屆招考新生報名者、頗為踴躍、尤以女生為衆、現該校以秋季開學在即、定於九月六七日註冊繳費、隨即上課、凡新舊生未遵章繳費保留學額者、開學時概不收納、本學期新聘教員、有擔任美國鮑克勤大學化學教授五十餘年歐文博士、（化學）周信銘博士、（社會學）朱功灝君、（體育）聞該校城中區商學院於九月七日附屬中學於九月二三日、為便利遠道學生、尚有一次入學考試、

▲國光中小學　本市愚園路一零六零號國光中小學、今夏參加會考名列第九、高中畢業生楊勁弓等數名、均經考入國立大學、該校校董特各給獎學金年額百元、以資獎勵、是項投考者益形踴躍、本學期特另租愛文義路卡德路口洋房、為高中校舍、而以愚園路專辦初中及小學、並聞該校小學部、已另聘國立湖南大學教育學士齊家女士為主任、其餘教員、均係教育局登記之富於教授經驗之女教師擔任、

▲華東女中　本市貝勒路華東女子中學及華國小學、業已開學、小學並已上課、中學亦定九月二日起正式上課、新舊生多已繳費註冊、該校因本屆會考成績優良、頗得社會之信仰、故新生投考者、較前擁擠、現定本月卅日續招新生、凡未到校新舊生、概須於本月卅一日前到校、辦理入學手續、逾期即補招新生、再該校寄宿舍、尚有餘額、中小學學生均得寄宿云、

東南女初中設免費學額

本市江灣翔殷路新創東南女子初級中學、堪稱最近崛起最為完善之學校、外表與內容、都臻上乘、其建築佔地十數畝、教室及宿舍為三層大廈、圖書館體育館教職員宿舍等、亦極宏偉、並有游泳池、教室內椅桌、均用鐵製式樣、極新穎、全部校舍之清潔整齊、教職員均國內外著名大學畢業富有教學經驗者、招生以來、報名者極為踴躍、該校近來接得其他省市要求免費之函甚多、大抵謂今歲各省因遭遇水災經濟情形、益感困難、子弟出外升學、殊非易事、請求該校減免學費、藉示體恤、惟該校因報名者、極擁擠、未能盡量收納、特設免費額三十名、以備接收各省市學校保送或個人投考之優秀份子、開學在即、報名應即從速、

職業學校課程綱要出版

職業學校課程之種類至為複雜、而過去極少此項參考資料、實為推行職業教育中之一大缺憾、本市小西門中華職業學校、由中華職業教育社設立以來將歷二十寒暑、平日實驗研究職業教育上各問題夙著成績、近聞該校、因各處以課程問題詢問者日衆、特本歷年實驗心得、編印職業學校課程綱要一冊、業已出版、內容極為精細、每冊祇收回印刷費大洋四角、日來各地同志索取者、聞已絡繹不絕云、

家事及實習教本暢銷

本埠極司非而路七百九十號教育編譯館出版教育書籍、如教育參考資料選輯等書、久經膾炙人口、茲聞該館又按照課程標準、聘請大夏大學教育學院院長邰爽秋博士及遺族學校附小校長徐士鑑編著師範實習指導課本、（七角）家事專家黃季馬女士編著家事教本、（七角）教部初審批謂「本書取材適當、衣服飲食家庭管理兒童教養以及住所各種問題、討論頗詳、而尤注重於小學生之衣食住衛生等合於師範學校之用」該書價值、可見一斑、現聞該館為提倡文化起見、特減價七折發售、並贈送該書各一千冊、凡國內中等學校教育實習之教師、各贈實習一冊、女子中等學校及高中家事教師、各贈家事一冊、惟須向該館直接索閱、並須經校長具函證明云、

體育消息

香港全運游泳預選 四項俱破全國紀錄

造成者歐思照楊秀瓊陳振興劉寶希等四人

（香港二十八日電）二十七晚、港參加全運游泳預選複賽、女二百米俯泳、歐思照成績三分三十二秒九、女百米自由楊秀瓊一分二十秒八、男百米自由陳振興六五秒七、男百米仰泳劉寶希一分一七秒七、均破全國紀錄、

滬港埠際網球 上海選手決定

秩序暫時排定

滬港津埠際網球賽、因津隊不能南下、僅成滬港對峙局面、日期已定九月二十七二十八二十九三日在上海舉行、上海網球會埠際委員、暫時排定秩序如下、

▲九月念七日下午四時　第一單打　第一雙打
▲九月念八日下午三時　第二單打　第二雙打
▲九月念九日下午二時　第三單打　第一雙打

上海代表、單打暫定德孚、卡爾生、林寶華、雙打卡爾生德孚、林寶華朋納維區、

扶輪盃賽 今日舉行給獎禮

▲同時在都城歡宴中英代表

上海國際網球「扶輪盃」賽、英國戰勝中華、榮膺本屆錦標、現由扶輪社社長（盃主）定於今日中午十二時半、假座江西路四馬路轉角都城飯店、歡讌英國代表、及中華方面之胡窰生・張子震・林寶華・邱飛海・張定釗等、並舉行給獎禮、屆時當有一番盛況也、

羅伯杯國際雙打 星期六日複賽

同時初級單打複賽
日本選手定期表演

羅伯杯國際網球雙打賽、初賽葡萄牙敗於日本、已定本星期六日兩日在霞飛路法商總會球場複賽、星期六中國對英國、星期日日本對美國、我國代表已決定為林寶華邱飛海、同日初級單打亦舉行複賽、

▲許德民入初級單打複賽　初級單打許德民已得複賽權、第一週許倫窪、第二週許勝沈祖忻、五比七、六比四、六比四、六比三、第三週勝牛格堡、二比六、六比四、六比四、六比一、

▲日本台杯選手表演秩序　日本台杯選手山岸西村二人、定星期一過滬、上海草地網球會已邀請其表演、同時日本尚有二選手、漫游南洋歸來、將於同日到滬、故表演秩序暫定如下、

▲星期一下午三時半起
山岸　對　西村　單打
塚田木下　對　林寶華朋納維區　雙打
山岸西村　對　卡爾生德孚　雙打

據電通社消息、塚田木下、自南洋歸來、星期一能否到滬、尚未確定云、

高級單打 邱飛海入第三週

柯拉沙德孚未決勝負

上海草地網球會高級單打第二週、邱飛海遇希那、邱昨以直落三得勝、升入第三週、成績六比二、六比三、六比二、柯拉沙對德孚、德孚以二比一佔先、尚有一盤未賽、七比九、六比三、六比二、

全運籌委會 明日接收體育場

▲一切佈置即將着手

市中心區建築之體育場、業已竣工、定明日上午十時、由市工務局正式移交於全運籌委會、全運定十月十日開幕、現各項工作均非常緊張、中央社記者爰將各情探誌如次、

市工務局 函請接收　本市工務局以大體育場之工程、已告完畢、特致函全運籌委會、請派員接收、原函云、案查本局奉令、建設市立體育場一案、所有運動場體育館游泳池三處房屋、業經完竣、呈奉市府第一五四四〇號指令、准於驗收後、暫交賽會接管、俟運動會閉幕、再由賽會移交市立體育場、專管機關接收管理等因、除呈請市府於八月三十日上午十時、派員驗收外、相應函達、即請查照、屆時遣派負責人員蒞場、以便於驗收後、點交接管為荷、

接收人員 分別派定　全運籌委會接函後、會商決定、遴派郭永熙接管田徑場、謝冠時蔣學祺接管游泳池、接管籃球房、並會同場地設備股辦理一切、點驗接收事宜、同時市府亦將派員、同時先向市工務局接收轉移、交全運籌委會接管、三面點交清楚、據籌委會負責人云、一俟該三處建築點收後、即將着手佈置其他應用物件、

全運籌會 積極佈置　全運定十月十日開幕、為期已近、大會籌委會、現將歷次印刷之各項競賽規程等刊物、分寄各省市當局、關於大會開幕時之臨時商店、將在體育場大門外、架設臨時蓬棚、以謀看客便利、現已開始登記、加入競賽之各地運動員飲食問題、籌委會已飭庶務處、擬定各項章程、即將招商承包、以資一律、而重衛生云、

馬來亞華僑運動會 男女英雄之影

破全國女五十公尺及百米公尺自由式游泳紀錄　楊秀貞

破全國女百米公尺及跳遠紀錄　鄭銀嬌

破全國女標槍紀錄　李玉桃

破全國女跳高紀錄　萬玉蓮

破全國男槍紀錄　葉逐安

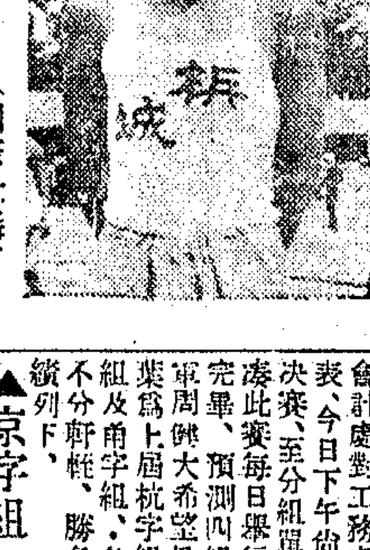

（國際社攝）

全運國術器械 選手自行帶會審查

第六屆全國運動大會、關於國術器械表演、分刀劍槍棍四種、所需器械、雖籌備會酌量置備、惟應郵軍長短種類繁多、會中未便一一置備、業經籌備會函達各省市政府（各單位）轉知參加是項運動之選手代表、將日常用慣之器械、自行帶會審查、以便表演時應用云、

國術遊藝賑災會 會場擬假座新世界

▲今晚舉行第二次籌備會議
▲會期三天定下月十六日起

上海市國術館及精武體育會兩團體發起之國術賑災遊藝會、前晚在大陸商場精武一分會舉行第一次籌備會議、（前次為談話會）出席者為市國術館精武體育會及中華體育會等十團體、經決議要案數次如下、（一）會期為二天至三天、日期自擬九月十六日起、惟屆時或有更改、（二）地點決定在新世界遊藝場舉行、由會特派徐致一葉良馬岳良三君、向新世界接洽中、（三）發起團體為市國術館精武體育會中華體育會等十團體、發起人為翁耀衡・葉良・朱廉湘・徐致一・馬岳良・武貴卿・馬馥馨・陳炳盛・潘紹岳・陸靑萍・陸潔丞・孫文傑・張文年・章棨・陳緒良・劉德生、並決定今日（二十九）下午八時仍在大陸商場精武一分會舉行第二次籌備會議、

上聯會主辦之 乒乓慈善賽明晚舉行

▲由郵工廣東瑯琊精武四隊表演

本市福生路上海乒乓聯合會因鑒於豫魯等各省災情奇重、哀鴻遍野、嗷嗷待哺、爰特發起乒乓賑災賽、定於明晚起在中央大會堂舉行、表演者為上海最有名之勁旅廣東郵工精武瑯琊四隊、屆時並請小同志黎鐸范祐鄧秀榮郎德培、女同志林慕容鄭寵華楊渭濱張菊庭呂超凡等、表演歌唱等種種節目、劵價可分二角四角一元三種、屆時定有精彩之表演云、

高橋小球競賽會 繼續徵求球隊參加

▲小球協會力謀交通便利

高橋小球競賽會、自經沈微貴氏、請小球協會發起後、參加者非常踴躍、茲悉餘額尚多、欲參加者請即日逕往呂班路陶爾斐斯路口四號、該會報名、至於交通方面、協會已向公用局市輪渡商洽六折券、參加球隊減便利不尠、又訊、上海小球協會、自產生以來、積極為小球界謀福利、最近編印小球隊通訊錄、登記球隊、非常踴躍、茲聞該會決定九月九日截止付印、各球隊有未登記者、請即日逕函呂班路陶爾斐斯路口四號、該會登記、逾時恕不再錄云、

兩路局網球賽 處際今日結束複賽

兩路管理局主辦之處際網球錦標賽、及分組單打賽、已於前日起開始角逐、現處際賽已入複賽週、昨日計有二單打、為機務處對車務處、及會計處對工務處兩組、成績因時晏須待今日發表、今日下午尚有一雙打賽、結束後、即將舉行決賽、至分組單打賽、經連日鏖戰結果、甚為緊湊、比賽每日舉行、須至九月二十五日方可全部完畢、預測四組冠軍、京字組以上屆京字組冠軍周健大希望最濃、滬字組葉日暄呼聲最高、杭字組葉為上屆杭字組冠軍、本屆升入滬字組、杭字組及甬字組、各選員技術均在水平綫上、幾於不分軒輊、勝負亦難以預料、茲將連日各組成績列下、

▲京字組　詹文耀對何泰輝六比一、六比四、陳吉祥對黃天錫六比一、六比〇、張德戰對柴愼文六比一、六比三、周繼文對何泰輝六比二、六比四、

▲滬字組　楊述根對莫渭賢六比〇、七比九、王士珍對吳瑞麟六比三、二比六、葉日暄對李德仁六比四、六比四、戚有庚對蔡案帆六比二、六比五、七比五、

▲杭字組　鄭鍔對陳憲瑞、陳秉權、陳丕對陳賢定、陳賢定對秉權、陳丕對蔣賓洲六比三、六比三、陳玉麟對陳憲瑞六比四、六比一、

▲甬字組　何震東對莊顯年六比一、六比四、陳啟泰對莊顯年六比一、六比一、陸龍福對雷天霖六比四、六比三、趙維賢對洪貴卿六比一、六比一、林士衡對盛賡義六比一、六比一、

全運會 獎品模型彫製完成

▲分紀念章獎章證章三種
▲上海標準公司承製

第六屆全國運動大會籌備委員會獎品股、為獎品式樣問題、曾徵求藝術界體育界各方意見、經二個月之研究與討論、在二十餘種精美圖樣中加以選擇、結果上海標準運動器具公司獎章部所擬式樣及意義最為合格、公決由該公司承製、其種類有三、（一）為紀念章、係贈給參加大會之運動員及職員、（二）為證章、係大會開幕時發給運動員職員用作憑證者、（三）為獎章、係贈給優勝運動員、聞三種模型彫製精雅、費時月餘、至今始告成功、形態生動、全部代價甚巨、刻正日夜趕製、約於九月底前、可全部完成云、

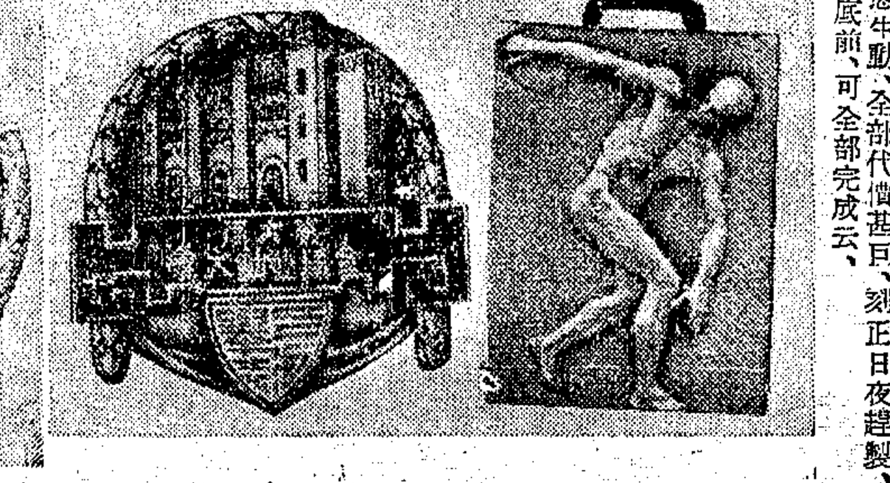

獎章　證章

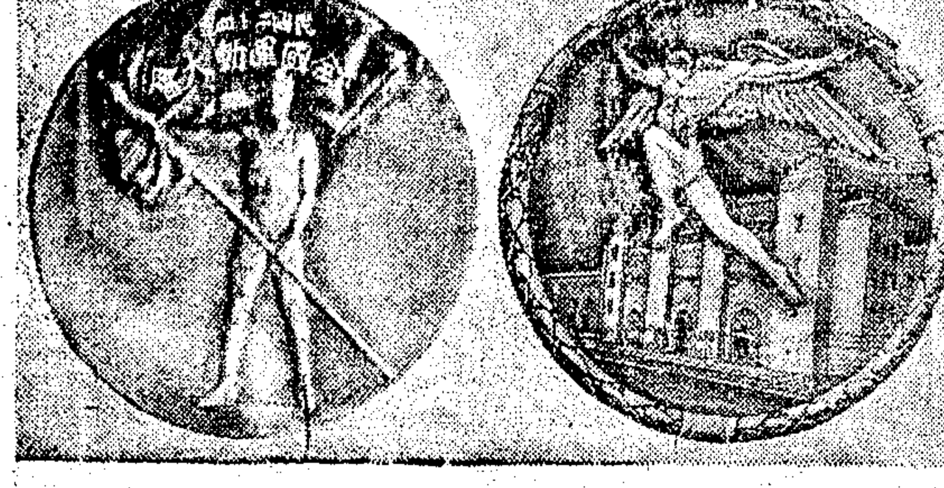

紀念章

余每欣然進此忠告

余於此等病症，所以常常勸人進食桂格麥片者，因其含有人體需要之一切原素，比量勻稱，例如炭水化物足以給予豐富精力，蛋白質足以營構䐃質，鐵質隱足以補血健腦，又有適量之粗糖物質，足以助消化器官排洩含毒如壓料，葛君以為信此簡單，初不之勸，但卒聽從余之告，

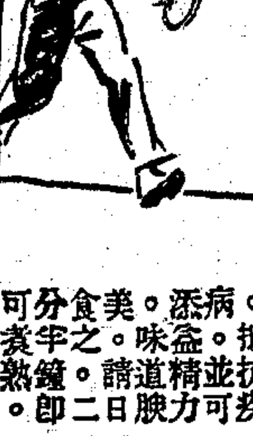
日昨余遇之於俱樂部，見其方作網球戲，彼趨至余前，對於余之勸告，深致遺謝，余之勸食桂格之片所受感頌，較麥其他處方為多，蓋病家之意，與其服樂滋補，毋當賞食美味食品，此余廿年來所以勸人進食桂格麥片也，

各地商店均有出售

發育正盛之兒童。需食桂格麥片。蓋其能營養骨骼肌肉。助其發育成為強健之男女。成人食之。足以維持健康。抵抗疾病。並可添益精力。味道腴美。請日食之。二分鐘即可煮熟。

桂格麥片
請認明罐上老人為記
Quaker Oats
八

爾之牙齒何等白美

君能自行發現固齡玉之如何迅速使牙齒潔白及光亮當

君見及其效果。深信君將不復採用非科學之刷牙方法矣。

科學界尚無他物可以若是迅速使暗晦污穢之牙齒立變潔白。請即日起購用 12.XX

固齡玉牙膏 中國經理 美商同益洋行

固齡玉牙膏 KOLYNOS

電報服務特點

用電話查問電報或詢答一切電報詳情非常妥捷週到，請撥租界一三〇八〇號。

商業新聞

金融 大戶奮購 金價漲起六元一

金市昨以外銀疲縮，脚地尚軟，人心向榮而上漲，形勢則仍平和，大戶買意不惡，中途極堅，無奈外商銀行，賣胃頗殷，漲勢尚有阻礙，晨初以封關中，外電軋，計海外銀市，英美俱縮，蒙得里遠期銀價勿動，及跌九毫不等，匯兌略長，倫敦生金跌二便士，大條脚地依舊近平而遠疲，人心向榮，場外預備交易開出，即升為八十元半，萬興等盛賣到七十九元餘，大德成恒餘福興永趁勢購條，回升至八十一二元，開後以中央銀行掛牌揭曉，英美俱平，海關金單位跌三毫，標金標準價掛牌退為八二二元，角，賣方稍殷，而破入八十元大關內，銀行胃口抓籠，即告拉上，此時內中國及匯豐等紛紛塞出，尚有回跌，後以大戶元茂永大德成猛購不止，逐步上升，上海國貨又扒外匯，激動肯風，人心更振，漲風頗盛，上海趁昔吐出，銀行繼續塞出，高後漸挫，但形勢仍平和，預測印銀小一安那，買方見低維持，遂被拉住，惟因銀行賣胃未泯，午刻逐呈徘徊，缺乏特殊變化，半天大勢穩健，中途處是呆滯狀態，掉期貼價更昂，多方咋貼出六元，津貨有所湧到，公單即將開始也，今將半天市況誌後，

晨開為八八一元四角，較封關前上升二元七角，福興永日昌興進至二元八角，中央銀行掛牌揭曉，關金縮二毫，大達恒餘福興永脫手，退至七十九元二角，麥加利吃十一月份英金四三七五，惠祥日昌福昌大發永福興永大德成元茂永來進，升為八十一元九角，萬興福興永恒興永大德成亦進，花旗扒九月份美金八七九，昇八十三元，匯豐塞現美金七元二二五，泰源永日昌大達福興永恒餘來賣，預悉匯豐掛牌，英美俱平，降為七十九元七角，迎祥福興永趁低進至八十一元六角，鼎康叫賣，退為零五角，惠祥恒餘福興永元昌永紛購，升至二元，惠祥鴻康永趁高供給，降為零八角，同裕潤恒餘昌大進至二元外，此時以恒餘大德成義豐永乍進乍出，而徘徊於二元前後，上海國貨努力扒結，激動人心，元茂永恒餘同泰昌大發永裕康鴻興萬豐元亨晉隆大德成紛紛購條，升至五元四角，上海出來九月份美金七九，鼎康惠祥乾昌祥賣至四元二角，申豐大德成恒餘元茂永仍進，乃漲到七元，上海麥加利塞十月份美金三一二五，福興大德成正昌售條而下游，三井塞十月份美金三七五，泰源永義豐永又賣到三元三角，印銀預測縮一安那，鼎康大德成日昌慶發永來進而回好，元盛永申豐更進到五元半，大通塞九月份美金七五，萬興福餘略售，退至四元半，午收為八八四元八角，收市後大德成元茂永鴻康永等略出，退為四元二三角，利豐大昌祥來進，又升至五元外，查半天間最高價八八七元，最低價八七九元二角，計有七元八角上落，結果較孔誕前漲起六元一角，

結價以中央銀行標金標準價，掛牌降為九餘，較封關前收盤少掛七元餘，九月份登賬價八八四元，十月份八八五元，上午補水八八四元，赤金價照加三元，為八八四四元四角，現貨市況殊疲，津方有現貨約二千兩抵申，掉期貼價更昂也，天津貨照加五元，烚赤照加七元，俱乏成交，掉期昨出多方大德成貼予盈豐恒三十五條，四元半，福興永貼予永豐十四條，五元，大德成貼予盈豐恒十四條，更升至五元，良以現貨湧到，離交割之期已不遠也，

十月期陣容，多頭計萬興二千一百餘條，同豐恒恒餘各一千三百以上，元茂永一千一百餘，義豐永九百餘，元亨永利各六百餘，順利大昌祥大德成各五百以上，恒興四百餘，同泰昌元大永大發永各三百餘，大順內興惠祥祥和鼎康福星豐昌各二百餘，宏興永申康大達大豐義生永亨潤昌永同福志昌各一百以上，空頭計益成一千九百餘條，申豐一千四百餘，乾昌祥千一百餘，延豐永一千有零，福興永八百餘，恒大豐恒各七百以上，福餘萬豐各五百餘，泰源永福泰永鉅大各四百餘，景福慶發永餘慶永同益永德祥各三百以上，福餘鴻興恒昌永裕新昌各二百餘，德利元盛永福泰永宏利復盛永正昌厚昌永大昇各一百以上，籌碼總數計一萬五千三百四十四條，共計多頭五十三家，空頭五十一家，

九月份條子之尚未掉妥者，多方計同豐恒七百餘條，乾昌祥一百餘，義豐永福泰亨元茂永各一百以上，空方計福興永三百有零，盈豐恒二百餘條，丙興潤昌大德成各一百以上，總數剩一千五百零九條，共計多方九家，空方十九家，

場內交易平常，綜計元茂永(進四百餘條)大德成一千一百餘)，福餘申豐同益同福豐昌王發永大發永恒餘日昌鴻興等居於買方，福興永(八百條左右)，惠祥同泰昌迎祥泰源永元盛永元昌永昌大裕新祥萬興義豐永天豐恒餘永利等居於賣方，日昌惠祥義豐永先進後出，大達恒餘萬興先出後進，大連幫萬興共做六百有零，軋出一百有零，順利共做一百餘條，軋出微進，廣幫生大恒興俱無出入，半天成交總數計二萬一千四百七十二條，

外匯遠期略形轉緊

銀行力塞華商續扒 半天過程頗多掙扎

昨據外電，倫敦大條，近平而遠縮零六二五，紐約銀市勿動，蒙得里遠期銀價勿動，英對美縮一毫，倫敦生金跌二便士，英對美縮二五，美對英縮二五，英對法降三磅音，美對法長二五，匯市晨開近期賣價英匯一先令五便士九三七五，美匯三十七元一八七五，較之前收，計英美俱平，開後中央銀行掛牌揭曉，英美俱平，海關金單位縮三厘，華商心理尚平而定，後以銀行胃口趨扒，始形活動，惟因中國匯豐賣胃頗旺，加之匯豐銀行掛牌揭曉，英美俱平，一時尚難轉緊，而尚盤旋，迨後華商銀行如上海國貨一再扒結，始漸向緊，華商亦來扒結，但以英美行界趁賣力拋，緊而復鬆，預測印銀縮一安那，華商中大通帶等仍扒，午刻已告平定，徘徊而已，迨午收近期賣價，英匯一先令五便士九三七五，美匯三十七元一八七五，較之前收，英美仍平，惟遠期則略轉緊，華商約扒美匯五十萬元，日行三井以及西商匯豐大通等賣胃濃厚，華商銀行中國、麥加利華比等，上海先扒後塞，今將半天成交錄後，

英匯晨開近期賣價一先令五便士九三七五，麥加利扒十一月份四三七五，匯豐售予麥加利十月份六二五，三井售予華義九月份七五，朝鮮有利塞九月份七五，上海售予國貨同月同價，華比售予大英現貨九便士九三七五，收盤賣價現貨一先令五便士九三七五，八月份九三七五及八七五對搭，九月份七五，十月份五六二五，十一月份三七五，進價照加零六二五，

美匯晨開近期賣價三十七元一八七五，中國售予麥加利同月一二五，花旗扒九月份八七五，匯豐售予浙江十一月份六元二五，中孚售予上海現貨七元二五，匯豐售予麥加利華比花旗九月份六元八一二五，三井售予上海八月份七元一八七五，麥加利華比塞十月份六元四三七五，華義匯豐售予上海八月份七元一八七五，台灣塞十月份六元四三七五，上海售予國貨九月份七五及八一二五，大通塞八月份七元一二五，三井塞九月份七元，大通塞八月份七元一八七五，麥加利售予住友九月份八一二五，及九月份六元七五，麥加利售予東方十一月份零六二五，收盤賣價現貨三十七元一八七五，八月份一二五，九月份六元七五，十月份三七五，十一月份六元，進價照加零六二五，

假後銀錢業之工作忙

今年因政府為祀孔紀念，通令全國商號，一致停止休業慶祝，故前日破題兒例假一天，錢業自不能例外，雖外商銀行不肯援例，然於華商休業，當然無事可做，不停而自停，是故前日一天，可謂全滬休假，昨日開始復業，對於各種收解手續，與乎營業狀態，自然較平時格外繁忙，惟市場中拆票交易，緣日前放款窒滯，進出因而減少，洋拆市價，乃致無人競爭，收盤價早午市仍同為一角五分，與週之市價雷同，劃頭以頭襯尚裕多時，終無緊張可能，乃始終白劃，拆票交易，早市轉賬三百七八十萬，新交易三十餘萬，午市交易二十餘萬，小總會中交易六十餘萬，洋押款取贖七十餘萬，新做出一百二十餘萬，鈔票收回八十餘萬，發出流通券四十餘萬，暗記券八十餘萬，客路來源四十萬，自內地同錢鈔票居多，去胃十五萬，錢莊洋公單收解六千八百餘萬，(以兩天併理故多)洋劃頭款收解九百六七十萬，各路匯款七十餘萬，解現四五十萬，銀行方面收解情形，外商銀收解票款三百零數萬，各種貨匯押墊計款收解三百六七十萬，電匯款四五十萬，外匯結價款收解八十餘萬，七十餘萬，出倉七十萬，又外匯及證券船款各項款收解三百九十餘萬，華商銀行結價差金應解三百八十一萬，各種貨匯押什款收解三百六十萬，特匯款九十餘萬，電匯款六十餘萬，匯結價款一百十餘萬，結價差金三百八十餘萬，進倉六十萬，日商銀行收解票款二百六七十萬，各種貨匯什款收解三四十萬，特匯款九十餘萬，外匯結價款三四十萬，進倉五十萬，市情形，所有銀行收解，確較任何開關期為繁忙，(又票據交換所二十八日票據總數，銀元一千六百六十七萬七千六百八十二元零一分，內計交換總數銀元六百六十七萬六千八百七十八元一角七分，匯劃銀元六百零八萬六千七百九十一元零三分，代收總數錢業二百三十六萬二千二百十七元二角一分，其他一百四十五萬七千一百九十五元六角，

廣角越漲越有勁

昨江南小洋，早市益見上挺，計為八百三十五元，較星期一之市價，似高二元七角，午市突又下落一元，為八百三十三元，結果反小二角，做出交易，早市六千角，午市有行無市，竟無交易，廣東小洋，始終儘漲不退，現已超出四十元大關，早市為七百四十元〇五角，午市又漲九角，為七百四十一元四角，結果較星期一頓漲二元弱，做出交易，早市二十六萬角，午市十二萬角，銅元又長五百文，為三百四十五千五百文，做出交易五萬五千二百八十串，合代價洋一萬六千元，

證券 廿三關賣出突旺

昨華商證券交易所，仍祇做九月份期貨一個月，交易驟見旺盛，市價頗有波動，十一十七號賣出廿三關，為最惹人注目，關係某大銀行之貨，限價六十元以上售出，市價之低落，完全受廿三關賣氣過盛之波動，四十八號則進多出少，二十六及六十五號等亦均係賣出，四號十四·卅四·四十三及七十八號等，則均有買進，按邇來市氣本虛，賣氣稍盛，隨波逐流者必多，往往市價為之滯小，實則買賣宗旨，並不受環境支配，仍係時籌碼供求關係，並無若何操縱之勢，前途大戶止賣，必將回好，觀其經過情形，初開盤交易不多，上落極微，拍至廿三關，由一元一角半回小至二元，收盤，形勢頓轉虛軟，人氣不振，次盤市氣已頹，前列各種微疲，十一號賣出廿三關，驟降四角，僅由形勢更軟，因賣戶背景似覺有力也，午後開盤，各幫隨勢拋賣者漸衆，十九號猛跌五角半，廿三關以跌小過多，回好希望，不料四十七號又有大批賣出，進戶雖多，收盤比較平定，廿三關獨跌八角為最多，僅能維持不墜而已，結果廿三關獨跌八角為最多，小二三角至五六角不等，籌碼鬆濫，投機紛起，最高最低，相差一元有零，其他各種，亦隨有以致之，成交總數，共計五百八十八萬元，茲將其漲跌結果，比較列表於左，(單位元成交單位百元)

債別	最高價	盤次	最低價	盤次	較前日	成交數
編遣九月	[illegible]	三	[illegible]	四	跌〇·一〇	[illegible]
裁兵九月	[illegible]	一	[illegible]	四	又〇·[illegible]	[illegible]
一九關九月	[illegible]	一	[illegible]	四	又〇·[illegible]	[illegible]
一九善九月	[illegible]	三	[illegible]	三	又〇·[illegible]	[illegible]
廿捲九月	[illegible]	一	[illegible]	三	又〇·[illegible]	[illegible]
廿關九月	[illegible]	一	[illegible]	三	又〇·[illegible]	[illegible]
廿統九月	[illegible]	一	[illegible]	四	又〇·[illegible]	[illegible]
廿鹽九月	[illegible]	一	[illegible]	三	又〇·[illegible]	[illegible]
金短九月	[illegible]	一	[illegible]	四	又〇·[illegible]	[illegible]
二三關九月	[illegible]	一	[illegible]	三	又〇·[illegible]	[illegible]
三三關九月	[illegible]	一	[illegible]	四	又〇·八〇	[illegible]
整六九月	[illegible]	一	[illegible]	三	又〇·[illegible]	四，八〇〇

紐約股市慘跌

新豐洋行報告，昨(二十七日)紐約股市，賣氣濃厚，價格慘落，軍需股投機之買進過多，故拋出亦夥，惟價格之慘落，一部份屬於反動作用，因國會雖告休會，而市況未能將抵抗線衝破，一部份則因公用股對限價自動售出之關係，債市與小交易所股票亦跌，全日成交二百十三萬股，道瓊斯紐約指數列左，

	八月廿六	八月廿七	上落
三十種實業	[illegible]	[illegible]	跌[illegible]
二十種鐵道	[illegible]	[illegible]	跌〇·九九
二十種公用	[illegible]	[illegible]	跌一·六
四十種債券	[illegible]	[illegible]	跌〇·[illegible]
十一種物品	[illegible]	[illegible]	漲〇·[illegible]

今日為八月期交割之期，停市一天。

紗花 紗花反動回漲

抵定與新多並起 現紗客銷大起色 美棉貸款改高

紗市趨平，且漲勢益銳，蓋因美棉貸款，由九分改增至一角說，於是世界棉業，一致重復振作，同時現紗銷路益覺活躍，蜀帮又來購辦，而採辦數量頗巨，湘粵兩帮，亦步塵於後，在此存底單薄之際，客銷如能繼續而來，市面當能鞏固，

標紗前市開盤，各月一致上昇，場中買氣濃烈，因美棉借款改一角說，由此市場人心大為震動，反動驟起，扒空者蜂擁而來，但長豐又來拋賣，棒面受其壓迫，拍至二三盤尚平，追至收盤，市氣愈覺抽緊，買勢更盛，并聞現紗走銷大為起色，浮空紛紛抵補，市盤乃愈漲，結果各月比上日收盤價均漲一元六七九角，午後開盤，局勢異常併進，因蜀湘粵滇等帮，對於棉紗購買暢健，長豐忽然亦來購買，各月一致穿出一百七十元關外，三品紗收盤近漲一元外，遠漲八九角，結果各月比上午收盤價又漲九六七角，查賣出同孚五百九十包，明德四百包，賡豐五百五十包，長餘四百包，恒記一千五百包，泰昌四百包，長豐一千二百五十包，大昶一千二百九十包，大豐五百包，永大四百五十包，買進明華九百包，錦昌四百五十包，通記四百包，裕康四百五十包，泰興七百包，森康六百九十包，仁豐六百包，順大八百包，長豐二千包，恒昌一千七百包，潤康八百包，一日間最高低價及收盤價如下，

標紗	最高價	最低價	收盤價	比上日	存賬數
八月	準備交割	—	—	—	[illegible]
九月	[illegible]	[illegible]	[illegible]	漲二·[illegible]	[illegible]
十月	[illegible]	[illegible]	[illegible]	[illegible]	[illegible]
十一月	[illegible]	[illegible]	[illegible]	[illegible]	[illegible]
十二月	[illegible]	[illegible]	[illegible]	[illegible]	[illegible]
一月	[illegible]	[illegible]	[illegible]	[illegible]	[illegible]
總計					[illegible]

現銷二千九百餘包

現紗銷路益覺發達，查全日各帮買去統計二千九百三十包，行情漲九角至一元，各帮買額列下，

四川 [illegible] 廣東 [illegible] 汕頭 [illegible] 內地 [illegible] 長沙 [illegible] 同行 [illegible] 雲南 [illegible] 徐州 [illegible] 山西 [illegible] 河南 [illegible] 蕪湖 [illegible]

棉

棉市亦堅，漲勢愈烈，良以美棉借款程序，又有更改說，大阪三品棉花，上日已漲一元外，於是人心踏之轉挺，場中賣戶缺乏，市盤愈開愈緊，十月期乃漲六角半云，

鄭標回漲四角半

標花前市開盤，因美棉跌後反漲，且借款由九分改做一角，市場人氣頗挺，買戶增加，而標金又硬，致人心更緊，但拍至二三盤，聞大阪三品棉花來電近平遠跌一角，市況又見定滯，迫至收盤，忽然升高，趨勢頗昂，因紗市上漲，浮空抵補而漲，結果各月比上日收盤漲五角至六角，午後開盤，市狀稍萎，(二十九日)有一千多包到滬，市盤頗好，又堅，收盤大勢穩定，結果各月比上午收盤價十月期跌一角，遠跌五分至一角，查賣出大孚三千四百擔，同孚一千二百擔，大豐一千九百擔，泰昌一千六百擔，益昶一千二百擔，長豐一千，百擔，信誠一千二百擔，益康四千四百擔，長和三千擔，仁豐一千五百擔，買進梅記二千擔，通記一千五百擔，達記五千八百擔，同豐四千六百擔，元一千七百擔，生源一千八百擔，源興昌一千六百擔，潤康二千六百擔，義成一千二百擔，瑞大一千一百擔，一日間最高低價及收盤價列下，

標花	最高價	最低價	收盤價	漲跌	存賬數
八月期	—	準備	交割	—	[illegible]
十月期	[illegible]	[illegible]	[illegible]	漲[illegible]	[illegible]
十一月期	[illegible]	[illegible]	[illegible]	[illegible]	[illegible]
十二月期	[illegible]	[illegible]	[illegible]	[illegible]	[illegible]
一月期	[illegible]	[illegible]	[illegible]	[illegible]	[illegible]
總計					[illegible]

新姚花開價跌一元 現棉消費尚屬平常，客帮需求尚不間斷，來源計新姚花四百五十包，今日有一千餘包到，但週，昨日開價三十元，較前日價跌一元，

沙市花 [illegible] 永安廠進 [illegible]件 現貨送廠

美棉借款改訂一角

昨美棉開盤，市況呆滯，各方等候新借欵政策之解釋，價因利物浦消息良好，外商以一角借欵而進，各月漲五至八磅音，旋以紐奧崙賣出，離有補空及限價買進，而進胃不佳，飲之市價在一角以下，補助金是否依然可得，尚在未定，故市況一度回軟，最後以正式聲明在一角借欵以下，補助金不適用，及空戶抵補，價乃堅挺，計現貨漲二十磅音，期貨漲十三至一十九磅音，英棉現貨漲三點，期貨漲二點，印棉歐洲出口商買進，多頭了結，後因利物浦消息良好而漲，計平果爾漲半羅比，奧姆辣漲一·二五羅比，白羅溪漲羅比，原電錄左，(二十八日電)

最近外棉進口統計

最近外棉進口量，計美國棉為三千八百五十件，印度棉為九百件，埃及棉為五百件，非洲棉及南美洲棉均無進口云，

糧食 本月粉有軋多模樣

—遠期客戶有套進—

昨粉市近平遂挺，洋麥報價，芝加哥小二角左右，坎拿大小四分至一角另，市場人心，以本月份已近交割，客戶方面，感於現銷未見活，一部分并以銀根關係，故多脫手，惟對遠期，仍有套進，是以本月份頗有軋多之勢，遂呈近弱遠堅之象，迨至下午開盤，本月份初尚平定，後有少數廠碼收回，價稍回起，至遠期則交易仍寂，暫趨穩局，觀目下銷路不暢，本月份或為環境所迫，恐少振作之力耳，結果本月份較小二厘半，九月份好一厘半，十月份好半分，十一月份小二厘半，十二月一月份好七厘半，

遠期麥進戶興濃

昨期麥市面，上下午各盤，呈近平遠漲之象，本月份因前日適值孔誕，故延遲一日，昨日交易以本月份估多數，因過此即須交割，實貨雙方，倚少競爭之焦點，以廠需不旺，現有則倚豐厚，故結果平穩，九十月份，交易不多，價無上落，十一月份以下，因出戶甚稀，進戶頗亟，價較昂挺，以後就米價立場看實看平落，惟國內麥將落令，籌碼一少，殊少貶價之勢耳，結果十一月份好三分，十二月份好六分，一月份好一分，現麥市面，見交甚暢，因擱住多日，客戶已難再擱，故各檔喊價，均跌五六分不等，開山東麥三元六角六分，沙河集麥三元六角四分，東台麥堰高郵麥三元五角九分，合肥麥三元六角一角，次六角，大橋麥三元六角，六合揚州麥三元五角六七分，通州麥三元五角三分，由福新辦一萬一千包，信大辦四千包，

小麥交割念一車

八月份小麥交割情形，標準已經總拍，開收解方面，大致已可確定，計收貨者三十六號志誠永獨收二十車，二十一號敘順收一車，解出方面，計十號元餘交四車，十八號順泰交四車，二十三號潤德交五車，二十四號鼎泰交八車，共計二十一車，將來是否增減，容後續誌，

糖市 潮青仍乏開出

昨日糖市，趨勢平平，公會劃盤成交，依然不多，二四粗砂白現貨十七元二角，稍有劃出，轉口貨叫五元三角半，未成，太古糖B嘜叫十八元四角，本廠綿白振裕一號十六元三角半，均無變動，合作公司昨屆標售之期，計惠州粗白一千七百六十三包，價十六元九角半，成交二百四十包，中砂白一千包，十七元二角，成交四十八包，二千包，十六元半，成交二十包，潮青因來貨可運申與否，消息兩歧，尚未確定，行方觀望不前，致乏成交，後市似有小勢，

南北貨 蜜棗市勢轉平

嘉興蜜棗，自跌價以來，其間曾稍回好，近以蘭谿貨亦源源有到，市勢復平，如較高之蘭谿禿，秃叫售二十四元，嘉興禿秃二十二元，上下檔照例加退，聞今庚出數見增，後市或須略鬆，

五金 青鉛行情續漲

花旗青鉛，昨市勢又見挺秀，每擔行情比前又漲二角半，計估十六元二角半，交易因本街油漆公司·黃丹廠·等收辦頗殷，查開出共二四百擔，由法界一帶五金號售出，惟客帮交易依然冷落，故市面一時難以進展，

市價

銀錢 金市 匯兌 證券 紗花 糧食 絲市 油餅 茶市 海味 魚市 呢絨 進出口各貨彙報 輪船進口報告 出口輪船報告

中央銀行掛牌 倫敦大條 即期二十便士 遠期二十便士九三七五

標金每條 六百二十二元二角

英金 一先令五便士九三七五

美金 三十七元一八七五

申報
國貨週刊
（第一三〇期）
每逢星期四出版

標準國貨油漆
金鵝牌油漆
色澤鮮艷 光彩奪目 品質高尚 堅牢耐久
價格便宜 用法便利

金鵝牌其他出品
厚漆．人造廣漆
凡立水．調色漆
調合漆．平光漆
船漆．防銹漆
本外埠各漆號 五金號顏料號 均有經售
上海光陸造漆股份有限公司出品
廠址上海南市康衢路四一一號 電話二三四一一號 電報掛號四一四〇

老牌
明星花露香水
越陳越香

試用瓶售一角
中西大藥房發行 上海四馬路
全國高等藥房各大百貨商店均有出售

中國人買中國貨請到▼
上海南京路大陸商場
中國國貨公司
秋季大廉價十三天．日用品一律狂賤

南陽皂廠
椰頭肥皂 超羣脫俗
衣服乾燥 終日馥郁
總店 老垃圾橋北堍 電話三一九八五號

貢獻話

產銷運合作

仰莘

國貨的發展，決不是靠着單方面的力量。最大的效力，在多方面的合作。前天京滬滬杭甬兩路管理局長黃伯樵先生在中華國貨產銷合作協會的講演，是很值得欽佩的。黃君說：國貨的進展，固然要靠同業的合作，尤其是要非同業的合作。什麼是非同業的合作呢？便是煤業要和鐵業合作，鐵業要和機器業合作，機器業要和製造業合作，製造業要和販賣業合作，產銷合作上再進一步，金融業要和產銷業合作，產銷業更要和轉運業合作，幫人家的忙，便是幫自己的忙。譬如我們路局處處替國貨界謀便利謀迅速，在國貨界固然得到許多利益，我們路局也可以多做許多營業，多得到許多運費，結果是大家有利的。銀行界放款於國貨界，國貨界的金融因此可以靈活，可以多做多少營業，可是銀行游資有所，藉此生財，銀行界也是有利。這便是同業合作的好處，以後諸位廠家，對於我們路局有不周到或不便利的地方，儘可隨時接洽，多多指教務使我們服務的效力，儘量普遍，才可以對得起諸位廠家的屬望云云，這一席產銷運精誠合作的話，記者是十二萬分的敬佩。深願站在轉運界的當局，不論路局，招商局，乃至各個航業公司，都要革除官僚和買辦的惡習，處處予國貨廠商以便利和迅速，國貨界的發展，便在這種地方。

國貨推銷術應改良的幾點

楊蔭民

無疑的，這兩年國貨市場的猛進，已有很顯明的表示，國貨工廠埋頭苦幹的精神，和國人努力提倡國貨的熱忱，實在是值得欽佩的，但是，我們現在有一大部分的國貨，仍舊不能和舶來品競爭，這並不是完全由於「質」的比不上人家，主要的原因，還在推銷術的幼稚，往往有一部分很好的國貨，因爲推銷不得法，使廠家蒙到重大損失，結果失敗，實在是最痛心的，現在且把應當迅速改良的幾點，略述如下；

㊀多在鄉村間設分銷處——現在二十世紀的推銷商品法，是採用「廣播」和「利誘」的制度，試看美國的福特汽車公司，他的分行廣播遠東和歐洲，深入民間，一方面是在推銷他的貨品，同時她可以替你免費修理，這種「廣播」和「利誘」的鉗管政策，我們的國貨工廠，不妨努力的採用，在全國的各處鄉間，多多的設立分銷處，使國貨深深的推銷，這種分銷處的範圍可以極小，用二個職員已足够，同時想方法替顧客免費服務，使每個買主得到滿意，因而增加其信仰國貨的心理。

㊁廣告術的改進——舶來品的所以能够傾銷國內，雖然一部分原因是「質」的較佳，但是成功的最大的力量，還是歸根於廣告，他們的廣告，多變的引人入勝，你從來沒有見過而不想買的東西，經過描寫精緻的廣告來一個暗示，你自然地覺得滿意，結果有非買不可的趨勢，所以世界某著名經濟學家會經說：「二十世紀是廣告的世紀」，這話是一點也不差，國貨廣告的設計和結構，實在太差，例如我們常用的「貨色好，價錢巧」廣告，對於人們腦筋裏根本沒有什麼印像，這種廣告，是一定歸於失敗的途徑，一般的廣告家，應當努力的運用他們精密的思想，用簡單的文字或圖畫，去構成極深刻的廣告，這實在是急不待緩的一個大問題。

㊂避免無益的競爭大賤賣——我們目前國貨市場犯的最大毛病，就是同業間的競爭大賤賣，這種大賤賣，當然也有他們特別的苦衷，例如存貨滯銷等，但是競爭大賤賣的結果，各方面都蒙到損失，每使一般商店或工廠無力營業，商以造成舶來品暢銷的好機會，這實在是再悲慘也沒有，我們假使遇到存貨銷路呆滯的情形發生，最好想法把這多多的分送到各分銷處，或者到其他小碼頭起設立臨時國貨商場，以便儘量的傾銷國貨，這實在是最好的辦法啊。

以上所述的三點，實在是現在國貨推銷法急須改良的幾點啊！

愛用國貨的農人

李家蓀

什麼婦女國貨年，學生國貨年，：最後我可大胆的說一句：「總歸是沒有美滿的結果的」。不信，我們祗要看歷年國際貿易，海關的紀錄，告訴我們，每年輸入的貨物總數，都超過輸出的貨物總數，這是多麼的驚人呀！

談到每年貿易入超的原因，實因國人服用外貨，已成爲一種牢不可破的習慣，一種普遍的現象，日久流毒過深，非短時期中所能革除而奏效的。

所幸號稱以農立國的黃帝子孫，並沒有整個的完全洋化，試看一班終年勞苦的——農人——尤其是內地的農人，他們的確是愛國的中堅份子，他們根本不需要購買外貨，不願意購買外貨，看吧！

我們只要走進農村：

㊀農人的衣服：談到他們所穿的衣服，大都是用自己親手織成的土布，雖然式樣比不上都市裏人們所着的舶來品，那樣摩登，華美，妖艷，可是土布的質料，却非常柔軟，經穿，耐洗，外表又樸素，同時價格又低，那些洋貨布疋，恐難與之頡頏吧！

㊁農人的食品：至於他們平日所吃的食物，多半是自己種的蔬菜，每逢年節，婚喪，也不過是粗魚菜肉，什麼山珍海味，魚翅海參，從不入口，根本也想不到這些東西，更不願意將有用的金錢，任意浪費，送給外人享用。

㊂農人的住所：再談他們的住所，只不過茅屋數間，建築的材料，完全是國產，比不了闊人們的鋼骨水泥的高樓大廈，可惜泰半是外國的建築材料，說得好聽一點，是物質文明，說得痛快一點，簡直是推銷洋貨，其實住所只要合乎衛生的要素，也就够了。

㊃農人的用具：我們只要走進農人的家裏，看看他們日常所用的什物和用具，完全是道地的國貨，因爲國貨具有下列的兩種特點：

甲，國貨經久耐用；

乙，國貨價格低廉；

所以他們極願意購用國貨，換句話說：「只有國貨，才能使他們心滿意足」。

我們看了以上的四點，便可知道農人愛用國貨的實在情形了。我們對之如何？

話說完了。最後我希望大家，依照着農人愛用國貨的精神，一個個的做去，難道還怕我們的國家，沒有揚眉吐氣的一天嗎？

談上海「土布」的歷史

濟瀛

像記得還是前月吧，中委吳稚暉先生，在首都市黨部裏演講，他說：土布運動，實爲關係中國生死存亡之運動，尤爲大多數人之一問題：故須由吾儕生活較舒適之居住都市人民發起，始克有效；幷說：服用土布，俾農村人民得有織布之機會，而享受服用售餘土布之利益；這兩段說話，都曾經載在報端，想熱心提倡國貨的人們，必定是看見過的：吾以爲過着農村崩潰的當兒，確實有復興的必要，不過吳稚暉先生只說土布的好處，沒有提到是那一種土布，因爲內地以前所產的土布，是各處並非一樣的，儻要提倡，還須先經着手調查，才曉得已往的失敗和今後的改良之方法；吾且把上海從前自織的土布來，做個例子。

有一部書叫「梧潯雜佩」，他書裏頭有一句，說：吾松以棉布衣被天下，吾看了，就說明白當時凡隸在松屬底下的縣分，是都靠織布爲生活的，上海一縣，就是一個好榜樣；當那未會開埠的時候，還是民風樸厚，依着十指，朝夕不停的做營生，你倘然走到村莊裏，耳朵中處處會聽得紡織之聲，不像現在的婦女們，拋了自己的手工業，跑到人家的廠裏去做機械的奴隸，廠家關起門來，管你整千整百的工人，也不得不失業了；閑話休說，上海當時所出的布，簡單講：有「扣布」，「高麗布」，「希布」，三種，這三種布，以前統叫他是「粗布」，其質料堅牢，而且又是經用，的確勝過別種布疋，還有叫他是「小布」的，則布紋細密，但門面稍狹，若尺幅寬闊，布紋密緻，出自三林塘的，叫他是「標布」，「標布」以外，還有「斜文布」，「正文布」，「斗文布」，「紫花布」等等，這幾種布，也可算得是上等布了；至用刀刮毛，叫他爲「刮絨布」，或且用巨石壓磨，就叫「踏光布」，要染顏色，用皮紙積褙，抠出花樣來，再用石灰來刷印，就成爲「印花布」，也有叫他是「藥斑布」，還有一種名叫「錦布」，色樣是非常富麗，和古錦一般，不過能織的人不多，所以出數也希少：當時產量最鉅，銷路最廣的布，要算「扣布」「希布」，以及「印花布」三種，價值極底廉，每疋只制錢二百餘文，最高三百餘文，雖在六十年以前，比較今日，眞有天壤之別了：然而當時所謂「一夫不耕，或受之饑，一女不織，或受之寒」，農村中到也有喫有做，家給人足，眞是雍熙的景象，不是像眼前天天喊着農村破產，要人來救濟啊！那末；這樣講，提倡國貨，土布的確應當注意的一件事，就看印度的聖雄甘地，不是他始終抱定全民穿着土布，爲唯一救濟手工業來抵抗外貨的侵入麼？

怎樣纔是一個現時代的好學生？

怡怡館主

唉！提起了『現時代』，眞是一個『非常的時代』啊！

我國處在這個『非常的時代』中，國難重重。『內憂』是『農村崩潰』，『都市不景氣』。『外患』是『强鄰四迫』，『山河破碎』——這種危急的情狀，我們研究其癥結之所在，無非是爲了『經濟』的『破產』——

說到『經濟』，爲什麼會『破產』喲？唉！說來是一言難盡。總而言之，不外乎爲的是半由於『天災』，半由於『人禍』。『人禍』之中，除了『兵戰』之外，還有最嚴重的所謂『商戰』！

我們知道，『兵戰』的唯一利器，是『飛機大砲』。而『商戰』的唯一利器，便是大宗的『貨物』——外國的『貨物』，攏統的簡稱之，就叫『洋貨』。我國的『貨物』，簡稱之，就是『國貨』。如今『洋貨』每年輸入我國的，價值數萬萬的！換句話說，就是每年外國有價值數萬萬的『貨物』，運輸到我國來。我國便有數萬萬的銀子，流到外國去！一年一年的都是如此，數十年來到如今，都是這般。試問『國貨』那得抬頭？『經濟』如何會不『破產』呢？要知道，『經濟破產』，便是『商戰』慘敗的結果啊！

唉！這樣看來，我們要度過這個『內憂外患交相煎迫』的『非常時代』，我們只有大家一致的服用『國貨』了！尤其是全國的男女學生們，在這個『學生國貨年』，快把『提倡國貨』的責任負起來。因爲，你們都是有了『學問』的『智識階級』，希望你們在學校內的時候，同學之間，要互相勉勵，要互相監督的服用『國貨』。走出了學校，無論是在家庭中，或是在社會上，見了你的兄弟姊妹，親戚朋友，也要勸導他們服用『國貨』。如果，能够這樣始終不渝的，隨時隨地的，自勉勉人。這纔不愧是一個現時代的好學生！

國貨的印象

保志

近年以來，提倡國貨的呼聲雖然很高，但是國貨的銷路大多數依然很是疲滯，這原因一方面由於國人迷信洋貨的心理，一方面也是由於國貨本身的薄弱。要挽回這種情形，當然要力求出品本身的健全，使得國人對於國貨先有一種良好的印象。

譬如說：肥皂是家常洗滌的要品，因爲它是日常需用的，所以它那優劣的印象也很容易印在人的腦海裏。國貨固本肥皂，現在能够在全國銷行最廣的原因，也就是因爲它能多洗衣服，能够久藏不變，能够不傷衣料，能够不退顏色，使得用過的人，都留下很好的印象，以後洗衣服非固本肥皂不用，這就是事實上的勝利。

不在出品的本身上着想，只在口頭上面呼號，那是沒有效果的，今後希望全國的國貨製作者，都能振作起來，切實的研究，改良，拿出相當的成績給人看，使國人對於國貨都有一致的好的印象。

買醉

張孟昭

燈紅酒綠，管弦咿呀聲裏的酒樓「國貨居」，出現了熱心愛用國貨的某甲的踪跡！

某甲：支頤憑窗，目光射到對面的洋貨店裏，生意興隆！喟然！擊桌的歎道：「國破家何在？傷心同胞用舶來！」

堂倌：先生，歎氣什麼？請你瞧瞧我們這裏的東西吧！

某甲暗忖：這個「粗識之無」的堂倌，誠樸而愛護國貨的熱情流露！對而不知羞恥的洋貨老闆，眞和他差得遠了！不禁起了佩服的心！便對他微笑！回顧到這裏——國貨居——的一角，椅，桌，是紅木的，框床上，舖着三友社的美豔毛巾，被毯，景德鎭的磁茶壺，杯，懸的是湘繡，鏡架，江南紙的名人書，畫，地板上放着雲白銅痰盂，所佈置的，所見到的，件件是國貨！

他快樂極了！對堂倌道：「國貨居」名符其實；那麼請你來一個瓶烟台啤酒，半斤紹興酒吧！一盆蝦，一盆菜，獨樂！樂！吃得酊酩大醉！塊壘潜消！

稻草製紙的計劃(下)

天虛我生

如由同鄉會駐滬推銷，另集股本，與農村合作社聯合專營，每以十元爲一股，但有一萬元之基金，亦即可以周轉，試以八千元之純益，除一成公積外，按二十股派分，股東十成，即四千五百元，是則每股十元，可得四元半矣。即以三萬元基金論，亦得一元五角，若恐洋貨競爭，則以木漿比論，姑不論其來價如何，但就最近之事實論，五十噸之白木漿進口，所完稅餉甃頭等費，已需八百餘元，是每噸外貨核十六元矣。今以十四元四角一噸之草漿，加以漂白工程，至多一二倍，則每噸不過四十三元二角，若以白木漿比例，除十六元一噸之費外，豈外國貨能以二十七元二角一噸運到上海耶，即以四十三元二角一噸計之，可以自造新聞印刷用之卷筒報紙，其價可以大廉，而特廉。試以令數爲比例，每令重四十五磅，則料本不過九角，加以煤電人工消耗，作每令一元三角計，總不過二元二角一令，若用木漿製，則每磅料本至少五分，已核二元二角有奇，煤電人工完全無着，故不能與抗爭，實爲死症，惟用我之計畫，則死貨變爲活貨，養稻草製漿，實爲我中國天造地設之報紙原料，取之無盡，用之不竭。憶在五年之前，曾與史量才先生言之，我所具概算只需五十萬元，即足以供申報自用，而別人所擬乃需三百萬元，利用水電以製木漿，故我之說不行。然我試以一元三担之草，製造仿宣紙，實已成功，但因在於城市買草，三倍其價，故不合算，而我自造之機器，僅祗五萬餘元，亦比別家之能力爲小，故無能與廉價傾銷之報紙爲敵，及今思之，中國人之通病，有資力者，往往舍近圖遠，是不爲耳，非不能也。類似東台鹽城之處，全國正不知有若干處，苟能如法而行，則我國紙漿能銷出國外，決不少於坎那大之產量，蓄稻草爲半年收穫之品，比之木質纖維，細而且韌，一經漂白之後，可以永不變色，實紙即爲草製，所加皮料，不過十之二三，凡有桑田之處，儘可兼製桑皮，亦正不必以笨重之皮料運銷國外，可省川資三分之二，亦不爲耳。非不能也。惜吾筋力就衰，只能勞心而不能勞力，且天下事決非一人之力所能爲，故惟有以自省忠謀，貢獻於可能者圖之。

一週間國貨界新訊

▲國際貿易局於二十一日召集棉布商會議，討論對南洋發展棉布貿易，將先寄樣本，廣事宣傳。

▲重慶，成都最近均在籌設中國國貨公司，不久可成立。

▲晉省發行土貨券三十萬元，提倡購用省貨。

▲首都各界發起土布展覽會徵集出品。

▲上海國產廠商於二十二日開聯席會議，籌辦新加坡國貨展覽會出品事，託新埠國貨會駐滬代表王叔暘辦理，貨樣交由市商會裝運，參加廠商定九月十五日出發。

▲油漆業及橡膠業印刷業所必需之立脫粉(洋鉛粉)向無國貨，最近商恩洪氏所創之東亞顏料廠，專爲製造此粉，銷路日見暢旺。

▲上海市各界籌賑水災游藝會分會函各國貨工廠，徵求國貨，作爲參加會員之贈品。

▲上海市國貨推行協會主辦之蘇州國貨運動展覽會，訂於九月一日開幕，各廠職員定明日(卅)上午九時赴蘇。

▲西湖煉乳公司新製國貨「燕牌奶粉」，品質極佳，不日將在上海開始推銷

回力球鞋
爲遠道顧客服務的通訊現購部
遞寄迅速 免收郵費 寄出球鞋 保證完善
郵局代收貨價在五元以上所有手續費滙費由廠担任
本部自去年六月份成立以來一年於茲遠至邊陲僻壤在郵局能到達之處無不有本部遞寄之回力球鞋踪跡良以回力球鞋「式樣新穎」「經濟耐穿」故也今爲酬謝遠道惠顧起見免收單純郵費（邊遠之區郵局寄費超出單純位者其超出之數由客負担）代收貨價在五元以上手續費及滙費一概免收（不滿五元者由客自理）藉符本部爲遠道顧客服務本志云耳
備有精印郵購簡章及價目表函索即寄當能使君滿意
回力球鞋廠即正泰信記橡膠廠謹啓
廠址上海大連灣路 電話五〇一二〇 五〇一一九

回力球鞋商標
懸賞國幣壹百元 徵求
回力球鞋「引起用戶興趣」「聯絡用戶感情」辦法
回力球鞋問世以來荷蒙各界愛護曾幾何時風行全國高尙士女無不樂用近有大批鞋廠競皆依樣葫蘆紛紛仿製足徵回力球鞋「式樣新穎」衆所公認且採料精美製作細巧故「經濟耐用」更非一班效顰者所能比擬但魚目混珠受欺日衆敝廠欲使用戶更加一層認識起見故特登報徵求「引起用戶興趣」「聯絡用戶感情」辦法一經採用即酬洋一百元聊助雅興茲將應徵簡則列後（一）意義須用一種極有趣味方法引起用戶新的興趣使本廠與用戶之間雙方發生情感有連續性穿用回力球鞋之可能藉得互助益彰之效（二）辦法須條例明晰切實可行（三）應徵人須將姓名住址詳細注明並簽字蓋章（四）九月卅日徵求截止外埠以郵戳爲憑（五）十月十五日仍在本報揭曉
回力球鞋廠即正泰信記橡膠廠謹啓
廠址上海大連灣路五二一號 電話五〇一二〇 五〇一一九

國貨第一牌牙刷
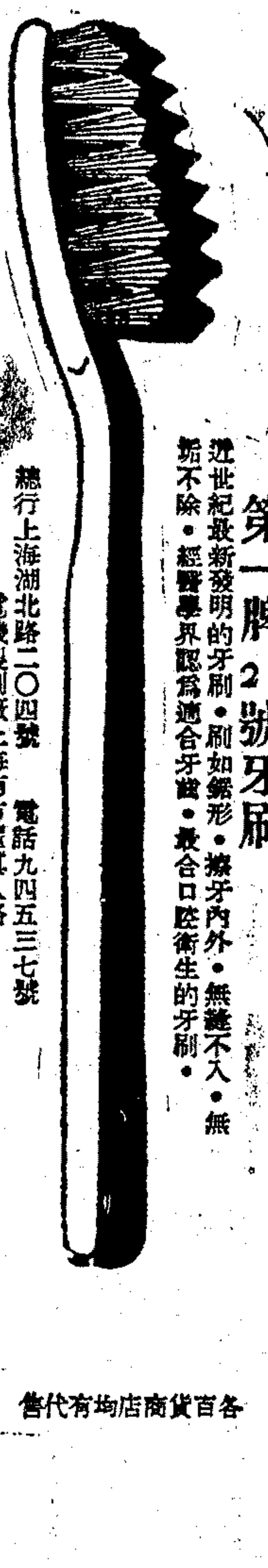
第一牌22號牙刷
適世紀最新發明的牙刷，刷如鋸形，擦牙內外，無隙不入，無垢不除，經醫學界認爲適合牙齒，最合口腔衛生的牙刷。
總行上海湖北路二〇四號 電話九四五三七號
電機製刷廠上海南市崔眞人路
各百貨商店均有代售

君不眠乎

若然且讓紐祿豐助君

君亦嘗於夜間臥而不寐聽鐘聲之滴滴度殘更之如年乎迨至天曉勉强起床腦脹頭暈筋疲力竭的又一天敷衍一天乎因爲不會試過紐祿豐治理不眠之速效而受此痛苦情形者不在少數苟知之者則臨睡吞服一二枚即可安然入睡翌早醒來神淸力足矣

紐祿豐絕對不是麻醉品其成分極度純粹極度有益以之治理不眠頭痛牙痛耳痛系痛月經痛瘋濕痛以及種種因傷之疼痛數分鐘即奏靈效之妙品也

各藥房皆有出售每瓶大洋二角或直向上海江西路四五一號韋廉士醫生藥局購備每大洋一元五瓶郵力在內

潘蕭九相字

設硯愛多亞路光華大戲院東恆業里五十九號

電話 三一六八九五

潤例如前

批命另訂

時間 下午三時起九時止

中國第一家正楷活版創制

發售漢文正楷活體鉛字頭二三四五六各號齊全鉛質堅實耐用取價特別從廉

上海望平街漢文正楷印書局

贈金針療病奇書一萬冊

無論何種病症經者一次而愈重則五六次即愈可稱萬病一針，手術簡便，學習甚易，毋須服藥，治病不費分文凡我仕女宜各人手一編函索附郵五分…江蘇無錫南門中國鍼灸社

申報月刊社叢書之一

再版出書

中國經濟現勢講話

每冊六角　申報特種發行部

本書係由經濟學者共同編撰。內容充實。體裁新穎

宜冬宜夏

法國著名良藥　希瑪格洛賓　即　老牌譚遜氏補血汁

全球各大醫師同聲讚許公認爲救治貧血殺滅病菌增加血液補損益虛之唯一靈藥即此希瑪格洛賓老牌譚遜氏補血汁是也想其偉大之效能早已印諸累人士之腦際毋待繁言凡病者欲求迅速恢復健康須請認明本牌西文譚遜氏(DESCHIENS)購服勿爲劣貨所混致貽伊戚也

總經理　上海龍東公司　愛多亞路九號

各大藥房均有出售

DESCHIENS' SYRUP

自由談

表現於舊俄文學的幾種形態

梅雨

當我們接觸着舊俄的文學的時候，從那些作品裏，我們見到的除開陰沉，憂鬱與感傷的氣分而外，簡直找不到旁的什麼東西。有人把這歸之於當時斯拉夫人的氣質，因爲所有的斯拉夫民族差不多儘是陰鬱的。然而我想由沙皇統治所造成的陰暗的環境當是產生這一類作品的主要理由吧。

本來，當舊社會瀕於破滅，而新的制度又未創生的時候，舊的一切都在動搖崩潰之中，現存的社會的一切的思想，文化與道德等等亦不爲追求光明的人們所信仰。所以在這變革的過程中，舊意識還沒擺脫淨盡的人們，在這矛盾的生活中，自然就不免失去常態了。他們咀咒黑暗，然而黑暗仍然像夢魔一樣壓着他們，他們企期着光明，可是新生的曙光仍然還未從現出來，因而他們對於光明的到來始終是模糊的，懷疑的，於是就大多感到絕望而不可避免地感傷起來了。這現象在十九世紀末的舊俄的文學裏是表現得最鮮明不過的。他們或者抱着「默示錄」的幻想，作着天外的夢；或是拜倒於神秘的壇下，找尋着理想的「美姬」；或是凝視着永恆的混沌之內，感到「恐怖與瘋狂，瘋狂與恐怖，」而咀咒生，讚美死；或者以爲人生是虛無的，於是尋求着肉慾的滿足，而以尼采的反道德，作爲掩飾的外衣。這些人們雖然都是沉溺在感傷與絕望的大海裏，然而他們亦是找尋過光明的人，大都懷着一顆熾熱的心的。他們一面發着痙攣，一面却憧憬着曙光，希企着光明的。我們能夠說戈哥里在絕望之中，會原恕一切的醜惡麼？就是感傷氣分特濃的契訶夫，在「三姊妹」中亦曾說過這樣的話：「再過二三百年，這人世的生活大概會成爲耀眼地美麗和燦爛的吧。」再如讚美死的安特列夫，在有名的短篇「黑暗」，他以黑暗戰勝光明，借娼妓的口說出世界永遠是黑暗的這句話，但是這是他在找求不到光明的絕望之後發出來的哀號。亦許就是有這一點，使舊俄的文學博得世界的愛好吧。

然而他們雖然渴望光明，可是却都沒有找到到達光明的路。他們始終在黑暗中摸索着，碰壁着，這是因爲他們沒有眞正地理解社會演進的必然的過程的緣故。所以他們永遠沒有把住這黑暗與光明的樞紐，沒法衝出感傷，恐怖同黑暗的霧圍。甚至當光明已經孕生的時候，他們亦一味咀咒着它，「灰色馬」裏就有這樣的話：「革命的結果是什麼呢？總督被刺了，然而又來一個總督，我們的獲得是什麼呢？」而安特列夫更歇斯特里地喊出「S.O.S.」來，至於布寧與庫普林，却面色慘白地逃到那「潮潮的，暖暖的，」俗物主義者的巢穴裏去。

這樣說來，要由黑暗中摸索到光明的路，着實不是一椿輕便的事情，那些不曾陷於絕望的人，如托爾斯泰一樣亦只有將最後憑藉期之宗敎。就是托斯托也夫斯基這樣深沉的人，在「加瑪拉佐夫兄弟」(Brother Kamaeagou)中，雖想指出一條光明的出路，可是仍然不是現實的可行的，而是架空的路子。他把書中的主人公阿里奧沙(Alyosha)寫成爲一個大慈大悲的救世主，仍不免是一個超越的存在。把光明，把未來的希望寄託在上帝身上，明眼人就曉得這並不是得到光明的正路。世上追求光明的人是那麼多，然而永遠爬不出黑暗的角落的人亦是那麼多，這悲劇，我們可以在許多文學作品裏看到。

在這裏，我想提一提羅曼羅蘭。當他寫第一部「被魅惑的靈魂」(Enchanted Soul)時，由於他自己的世界觀，他把書中的女主人公引進一條死胡同裏，而茫然不知所往。可是到了最後一卷，他才把她解放出來，完成爲一個撓勇的時代的戰士。這裏就是「被魅惑的靈魂」較之「若望·克里士朵夫」(Jean Cheitophe)更爲偉大更爲出色的原因。羅蘭之所以能走到光明的路來，第一是由於他不把文學當爲消閒的東西(這一點跟上面許多舊俄作家是一樣的)；其次就是他在人類今日正在經驗着這大悲劇中，他跟羣衆混在一起，共同感到一個體制的悲劇與另一個體制的誕生的喜劇，他的呼吸與全體呼吸的是合着節拍的。這就是羅蘭偉大的地方，亦就是他能獲得光明的路的最好的保障。

由這許多事實告訴我們，那麼，我們心中正燃着不滅的希望的火的年靑的人們，在尋求光明的過程中，是應該多麼小心地去握住這光明與黑暗的樞紐呵！

家庭裏的風波

西村

大林嫂早晨起來很早，她是個過門不過兩個月的新媳婦，自然作事要殷勤些的。

她才只十九歲，年靑靑的，像所有一般年靑姑娘媳婦一樣，都有她值人喜愛的地方，這就是說，她的人長得還端正也不缺少聰明，尤其是一對含笑的眼睛，叫看過的人沒有不歡喜的。

大林呢，雖是個鄉下人，却知道怎樣愛護一個好妻子，因而小夫妻兩人的感情非常融洽，兩個來月沒有紅過一次臉，吵咀的事情更談不到了。

現在大林嫂在婆婆屋子裏擦拭器具，她這是遵照婆婆的話作的，她進門來第四天的早晨，婆婆這樣吩咐她：

「早晨起來先把我的屋子收拾好，再作別的事情，聽到麼？」

就從那一天起，她早上起來除了梳洗頭腦算是第一件事外，第二件事就是到婆婆屋子里收拾屋子。

背地里，大林也常常和顏悅色囑託她一些話：

「媽媽老了，有時說話對不對，全要你原諒一點。你不可以違背她的意思作事情，她好歹總是我的媽呀。她脾氣不好我也知道，可憐他守了十年寡，守着我成人，你只記住這一點好處就行了。」

大林嫂聽從着丈夫的話，有時婆婆眞同她發起脾氣來，她當眞一聲不響，就像沒那麼一回事似的，而且她還是照常作事情，還照常給婆婆送上一袋煙，笑着說：

「媽媽，抽一袋吧。」

兩個月內大林嫂作事情很順手，屋子收拾滿乾淨，燒飯洗衣全稱職，就是婆婆也常常對別人誇獎她的兒子媳婦怎樣能幹，並且還說她從此以後，家里的事情可以放手了，也不枉她守了多年的寡。今早，大林嫂在擦着婆婆的鏡子，這面鏡子實在太老了，倒有一半地方退了水銀，她每次擦着時，總是特別用些氣力，爲的要想把鏡面擦亮些。她擦着擦着，不知怎的，忽然覺得一陣昏眩，口里面像是要嘔吐，一失神，讓手里鏡子落到地上了。

鏡面碎了，她拾起的是一個空鏡框子，嚇慌了，心里撲登撲登地跳起來，望着碎鏡片發呆。

—未完—

械鬥

黑嬰

這天報紙上記載了駭人的海外消息，那華僑和土人集團械鬥的慘禍島正是我的生長地。我的家還在那里的首府棉蘭的一條並不怎樣熱鬧的，多少還保留着原始狀態的街上，械鬥雖然是東部賓武牙那一邊起始的，可是種族的爭鬥常常會很快地擴大起來的，我不能希望械鬥不蔓延到棉蘭去。放下報紙默然地在窗前站了一會，望着天空的秋意的行雲我在記憶裏邊拾起逝去了的時間。

有一年，也曾經有過一次的械鬥。

事故的開端常常是非常糢糊的，那時候我的年紀很小，事前簡直一點也不知道。早上，照樣我起得比母親還早，拖着木屐，脫光了衣服到冲涼房里去，水是冷的，可見冲在多吃了辣椒的人的身體上却化成一陣蒸氣，冒了出來。等到大家都起了床，準備吃早飯的時候我已經唸了一頁書，打算一吃完飯就上學校去。

可是飯吃到一半的時候有人急激地撞進來了。他的抖擻的聲音叫着我的父親，一面說：

「知道麼，外邊不得了了！外邊現在……已經跟番鬼仔幹起來了！」

我不知道那算是怎麼一回事，放了飯碗，我聽着那個急忽忽的來客給父親講述着，說是番鬼仔怎樣在夜里把××咖啡店的東家弟弟用巴蘭刀戳死了。

「戳得慘呀，」他咬緊牙根地說下去，「肚腸全瀉了出來，死狗一樣地躺在馬路上。他的老婆哭得什麼似地，簡直在地上打滾……」

「他們爲什麼戳死他？」父親問道。

「這個麼，說來話長呀！你現在準備一下吧，要把門戶關好，出門要小心；小孩子最好禁在家里！」

於是那個人便走了。

我果眞給父親禁在家里，一步也不許我出門。我爭持着必得到學校里去，但是如果出去的確是危險的，當此殺人的氣燄高張的時候，一個沒有抵抗力的孩子不是白白要[illegible]！」「總而言之你不能出去。」對着我說了，父親囑咐着母親和家人要極力看管我，他却穿好衣裳打算上公司去走一趟。

「你頂好也不要出去。」祖母說。

「我不要緊。」他說。

母親一聲也不響。可見從她那不轉睛地送着父親出門的神色上，我發現她有一顆比誰都不安的心。這時我有點好奇，想着如果能跟着父親到外邊去走一次該是多麼好。整天禁在家裏不出去的習慣我是沒有的，所以，心裏異常的煩悶。偶然乘着人家不防備的當兒打開了一線窗，從小小的窗隙裏偷望一下街上：本來靜寂的街如今是更加地闃無人聲了。械鬥的白熱地帶自然不是我們這一邊，所以一點動靜也沒有。我們在等着父親的回來。

跟平日一樣地到午膳時刻他就在門外按鈴了。女佣人膽怯地去應了門；知道是屋主人回家了，立即又很歡喜地打開門。在午膳時，父親爲我們說到械鬥。起因直到現在還不十分明瞭。大概是那個咖啡店的東家弟弟時常帶着同伴到土人的住宅區去，勾上了土人的妻子；後來這秘密被發現了，那被侮辱了丈夫的就引了同伴到咖啡店裏來尋仇。這樣兩方衝突起來。那是昨天日裏的事。夜裏土人再次來襲，東家的弟弟終於就死在他們的刀下了。

「那麼還有別的什麼人受傷沒有」？祖母問。

「不太清楚了，」父親送了一口飯到嘴裏去，「大概一定有的。等會見報紙出了版就可以知道了。」

對於這種擾亂治安的械鬥，當地的殖民政府自然得盡力彈壓的。但是那時候兩個種族間已經仇視得一觸即發了；我們這條街上也很快地發現土人把石子擲到中國人的住家來的事情。於是街上馬上加了警察巡邏。我就足足兩天沒有走出大門的機會。

第三天父親從外邊回來給我們報告了好消息，械鬥總於解決了。我們歡喜得不想問到怎樣解決的。我像一隻出籠之鳥似地走到街上來，行人還不多，商店也沒有完全復業。衝突雖然緩和了，但是看到番鬼仔心裏總藏着敵意，而且在認識的人面前都這樣。一直不知道過了多少時候，才消滅了這一場械鬥的痕跡……

然而在我已經成長起來，遠遠地離開了那生長地的現在，又聆到這可怖的械鬥的聲音了。同是這弱肉强食的世界上的受難的民族，爲什麼要自相殘殺？爲了人類的幸福，是有携手奮鬥的必要的；想到這裏我不能抑止我的痛心了。

誕生

大保

像預見生之苦痛，
一落地就嘩嘩的哭喊。
有千萬個先人這樣喊過呢，
可是這原始的抗拒，
有誰能避開往後的生活的苦難？

「好好壞壞，
總得有個後代來繼承燈火呵」
母親，在苦痛中這樣唸。
她祈禱這新生命的長成，
望着天窗的曙光，
誠心乞求神明的保佑和憐憫。

「亂兵拉走了你的父親，
生命向誰依靠？」
低着頭，像預見日後難忍的結局。
「生逢亂世，生命原是一個累墜！」
咒詛着，她開始流淚……

愛情（六）

S.爾塞吉夫·晉斯基作　蘇明譯

他那翻轉了的船，現在是這麼深深的埋葬在雪裏，他祗能猜出牠在那裏。所以在過了無數的無數期的寒冷和黑暗的日子以後，天開始明朗起來，而寒冷也沒有那麼使人麻木，而且他看到船的黑色的龍骨顯露在雪外的時候，他幾乎叫了起來，「好了，牠們沒有拿掉牠。」一片拳頭大的蔚藍的天空出現了，沙瓦卡向着那黑暗的樹林，向着那依舊給冰凝固着的河流，向着那開始在柔軟的雪地上跳動的殘留下來的狼羣，叫喊起來。

幾乎冰塊一破裂，河水一汎濫，沙瓦卡馬上就快樂的迴轉他的船到河流裏去，載着他的全部財產，包括了那些狼皮，在槳旁坐下來，於是沿着他那骯髒的，黃色的河流遠遠的向北部前進。他孤獨自一個人在他的小船裏，在一條膨脹的河流上，在現在相隔那麼遠，以致在河中央看不見了的兩岸中間，環繞着像一樣不懷好意的大松樹，牠們似乎都像他一樣朝向北方，拚命傾向海洋。沙瓦卡充滿了一種快樂的溫暖的感覺，尊敬起他自己，他的壯健的身體，他的頑强的性格，甚至他的魯莽擁的冒險。

「紅的頭，」他大聲的叫喊着。「你應該現在來看看沙瓦卡，考爾特。」

河流載着他有兩個月了。當他疲倦了的時候，他會划到岸邊，拿出他的來福槍來打一會獵，然後再去睡覺。兩岸變得平坦，荒蕪，磽薄了！北極的隰原。前面有什麼，沙瓦卡一點都不驚奇。但是所有的時間他都在想那也像他一樣向着北方前進，尋找海洋的人們。他覺沒有遇到一個人，但是他也許還會遇見他們的。

有一天，當他熟睡在船上的時候，他被一種突然的震動所驚醒。一看他的船漂入浮在近旁的一棵龐大的松樹裏，橫斜了，纏結在樹枝裏。沙瓦卡竭力用槳去給自己消除障礙，但僅祗是把槳折斷了。於是，忿憤的爬上船頭去，開始用他的斧頭來坎松樹枝。但是松樹捲流而下，把船也捲去，差不多把牠傾覆了。沙瓦卡跌落在水裏，而船，還是浮現在水面，開始在向下流漂浮去。沙瓦卡冷得要凍結，」他想，「哦，這就是結局。」但他緊抓住松樹，他的斧頭掉到河底裏去了。

又濕又冷，他爬跨在松樹上，當他的船就在他眼前漂浮了去的時候，他幾乎哭了。在他絕望之餘，他的幸運降臨了。那船又給另外一棵大樹所糾纏住。沙瓦卡穿着濕滌滌的羊皮外套和一半浸滿了水的沉重的皮靴，攀條着，泅泳着，在水裏奮勇而前，一直到他能夠達到小船邊上的時候。他總算爬上了船邊。疲倦了，他沉沒到河底裏。這以後他什麼都不能得了，直到他終於在一隻英國船上醒來，就在河口上，而且的的確確在北冰洋裏了。●

申報　緊要分類廣告

徵求

璋弟　函悉，祖母念汝病危，當思報。老丁單，汝事已託亮男，辦安。見報，希卽來申，俾得進行投考事宜，千萬勿誤。偲珍

印染廠召盤　敝廠址在大連灣路內部設備完全機器新穎，願全部廉價出盤，有意投資或合作者均可，請駕臨寧波路顧家弄十五號內接洽可也　環球印染廠啟　ZB4636

教局登記　中國商業函授學校　第廿一年　免費招生　商業國文簿記銀行等科　附郵二分寄上海滿洲路本校索章

◉送　謀生方術　此術男女可做人人必需本小利厚事業正當誠實公開請附回件郵費寄杭州湖市工藝實驗社即贈

家庭職業　針灸術及科學溫灸術學習甚易治病極驗月可保證成功穩獲厚利有志斯術者請附郵票四分即將溫灸術研究法一厚冊溫灸醫報針灸醫報溫灸術實驗報告錄等刊物奉贈負責指導浙江寧波東方針灸學社

茂森農場　上海法租界嵩山路十號　花樹果苗　特價預約　贈送果樹園藝經營方法

贈錦囊　剪報附角票弍角或郵票弍十弍分寄至常熟東高木橋五十二號摩登照片社立郎如封寄奉香艷動人照片十六張裝一袋如附大洋三角加贈胡蝶女士歸國新影照片四張並再加贈錦囊一個人人有得自由車航空寄希望共有五袋合購壹元錦囊贈購掛號回件另加壹角國外僑胞購買紙幣通用

各校英文教員公鑒：　如要高中學生英文淸通，而想選擇最稱完備，最易奏效，最有興趣的英文法及練習教本，請採用現有多數學校所採用的下列兩書！

英文法結晶　朱樹蒸著　定價一元

英文各種詞句運化模範練習　朱樹蒸著　定價五角　(總售處)上海徐家滙交通大學內南洋模範中學　(寄售處)上海漢口路申報服務部福州路作者書社生活書店河南路啓新書局

敬送遺精早洩宮方　速寄不孕　[illegible]

敬送腎腦病方●●　不取分文　並送靈藥　家藏古方公開濟世卅餘年效力驚人治遺精早洩健忘衰弱失眠能補腦添精血各界取方函索即寄上海虹口塘山路中國腎腦病院

敬送肺癆腎病指南　余患吐血肺癆及腎虧滑精念餘年百醫無效久病知醫治愈癇疾特將經驗編成指南兩冊分送同病聊盡天職函索附郵寄杭州糕道山慈航居士卽奉

月經　本院特請滬學女醫多位專治停經不孕白帶流產孕治迅速負責平安地址在虹口兆豐路塘山路口十七虹口女科醫院　路無軌電車直達電話五三三八八

遺失

◉遺失預約券聲明　啓者本人前於十九年八月十八日向上海商務印書館定本百納本廿四史一部預約券爲A字一六二號茲因遺失除向該館掛失外特此登報聲明無論何時發現概作廢紙　葉彥雲　湯弘毅　仝啓

◉遺失聲明　茲遺失南市中國銀行52279號特種活期存欵戶名南貨業公會用圖章一顆除向該行掛失作廢外特此登報聲明　南貨業同業公會啓

◉遺失聲明　本路[illegible]第三九零號證章一枚據報遺失特登報聲明作廢此佈　京滬滬杭甬鐵路管理局

◉遺失圖章聲明作廢　鄙人舊用腰圓陽文「延芳」二字晶章業於本月念日遺失茲特登報聲明作廢以後不論任何文件約等另換新章並須鄙人親筆簽字方爲有效該章遺失在外如有冒用等事鄙人概不負責特此聲明　賚延芳聲明

啓事

江陰旅滬小學校長徐柏生啓事　茲奉本校第三次校董會議第四項議決案前任拖欠店賬工資等有向現任索取者概與現任校長無涉合亟登報聲明

◉南城縣吳珊榮啓事　敬啓者珊於民國十九年經媒說合與王雲嬌結爲夫婦已六載矣因夫妻常有口角誰料該嬌於去年間私自潛逃至今新舊一載渺無音信珊曾經政府備案並江西民國日報館登再聲明對於雙方脫離夫妻關係俟後男婚女嫁各聽自由特再愼重登報聲明

◉陳家蔭律師代表楊嘉蘭聲明與余姓脫離家屬關係啓事　茲據上開當事人偕同法定代理人顧楊氏等來所聲稱嘉蘭於民國廿二年十月間由余淸泉領養原議培植教育意至善也詎過門之後始悉爲孫姓而所處境遇適於相反淸白之身竟被汚玷既不能正式成婚復難望同居之愛極極苦況不可言宜長此以往始誤終身殘非淺鮮且查現行法律有配偶與人通姦應搆成犯罪立有專條茲爲雙方利益計不得不與領養人聲明脫離家屬關係還我自由此次嘉蘭原屬隻身離家並未攜帶絲毫什物特爲愼重起見委託貴律師代表登報啓事以明心跡等語前來據此相應據情代登啟事如上

◉廣生行啓事　啓者敝公司上海分行林煒南君現因事離職此後敝申行一切事務統由梁灼興君接理而敝廠之廠務亦改由馮芳梁灼興兩君共同管理此佈　香港廣生行有限公司謹啓　八月十三日

閩侯縣政府
福建省會公安局
福建省會工務處
福建省立醫院籌備處
通告

查　福建省政府籌設福建省立醫院指令吉祥山爲該院院址收回官地並收用魚池民地民房以資建築所有劃在院基界內各地址業經佈告限期一律遷移茲奉　福建省政府令發原佈告仰遵辦等因奉經會同商定各地址遷移期限並詳細辦法如下(一)吉祥山界內私有池地房屋各業主應於八月三十日以前隨帶契據向省會公安局登記以憑給價收用逾期以棄權論(二)界內墳墓各墓主應於八月三十日以前隨帶證件向省會公安局登記以憑給價遷葬逾期以無主論(三)界內墳墓統限九月二十日止由各墓主自行遷葬逾期由籌備處呈請省府拾骨叢葬不另給價(四)界內之吉祥山祖殷萬緣祠殯房限九月二十日止由保管人自行遷拆逾期由籌備處代拆節孝牌坊亦限九月二十日止由家屬自行移建逾期由籌備處拆除原坊另建總坊(五)萬緣祠殯房停柩有主者由家屬自行安葬無主者由該祠善董代葬統限八月底止一律辦竣逾期由籌備處呈請　省府辦葬(六)界內魚池經收用者其魚池應於九月底自行移養鄰池逾期由籌備處將池塡塞特此通告

◉江蘇上海第一特區地方法院第三七九九號公告

(聲請執管沈銘三遺產)

爲公告事據沈張靜儀沈顯昌等具狀聲請發給執管遺產證書略稱巳故沈銘三即Samuel V. S. Shen爲沈張靜儀之夫沈顯昌之父浙江鄞縣人于民國廿四年在上海死亡(死亡時年六十一歲)遺有宋子霞抵押之英冊道契第一三零四九號[illegible]利洋行掛號計地一分七厘五毫坐落靜安寺路又上海電力公司優先股票第一零二八八號第一零二八九號第一零二九零號第一零二九一號第一一三九一號五張共計五十股又山東嶧縣中興煤礦公司股票第四零二二六號至四零二三四號九張計九股又第三零一一六號股票一張計五股共計十四股聲請人等爲其合法繼承人爲此具聲請發給執管遺產證書以便管業等情前來據此合行公告登報週知如有對於此項聲請持異議者限自登報之日起至停止登報後二十日內來院聲明若逾期無人聲明異議本院即准發給執管遺產證書特此公告

中華民國二十四年八月　日

◉第3111號　江蘇上海第一特區地方法院公告

聲請執管薛滏生遺產

爲公告事據薛斑薇薛石氏薛琛薇薛玲薇薛志棟等具狀聲請發給執管遺產證書略稱已故薛滏生江陰人係薛石氏之夫薛斑薇等之生父於民國二十四年在上海死亡(死亡時年四十一歲)遺有英冊道契第二四五號通和洋行掛號坐落九江路計地一分七厘五毫又第七八零八號通和洋行掛號坐落九江路福建路角計地五分六厘二毫又第一零九四號通和洋行掛號坐落九江路計地一畝九分零六毫又第五二一號坐落愛多亞路河南路通和洋行掛號計地四畝一分四厘九毫又第三五三六號第五一一零號第八三九三號通和洋行掛號均坐落戈登路共計地十六畝五分一厘四毫又第九七號德和洋行掛號坐落福建路計地四畝八分零八毫又第二五二號通和洋行掛號坐落福建路山東路計地二畝八分九厘五毫又第九五三九號通和洋行掛號坐落浙江路天津路計地二畝八分七厘又第一一零號德和洋行掛號坐落廣東路計地四分零四毫又第一一一號第一五六號第一八八號第一九三號均德和洋行掛號坐落廣東路共計地三畝八分零二毫又第八四號通和洋行掛號坐落九江路河南路計地二畝一分八厘五毫又第一四零六八號通和洋行掛號坐落漢口路計地一畝五分零二毫又第一四零六九號通和洋行掛號坐落河南路漢口路計地二畝一分一厘九毫又第七四六零號通和洋行掛號坐落閘北長安路計地十畝零九分八厘二毫聲請人等爲其合法繼承人除薛瑞薇已自願拋棄遺產繼承權外上開道契地產四分之一之共有持分應歸聲請人等執管請求發給執管遺產證書以便管業等情前來據此合行公告登報週知如有對於此項聲請持異議者限自登報之日起至停止登報後二十日內來院聲明若逾期無人聲明異議本院即准發給執管遺產證書特此公告

中華民國二十四年八月十三日

江湖奇俠傳

今夜開演 頭本

全部俠義奇情機關佈景電光劍術名聞天下之偉大著作

火燒紅蓮寺

金羅漢 呂宣良 肩上 真老鷹 登台表演

別開生面 開舞台劇之新紀錄

崑崙派 各顯神通 梅花針 掌心雷 脫手劍 大鬪法術 崆峒派

各種不同劍術用各種不同電光演出

呂宣良及神鷹

劇照由羅芳代攝

偉大佈景一覽

神異石桌 紅姑未練劍時遭兒嫂用藥酒暗害幸兒嫂窺其隱身轉花園將沉石桌移去只有一指即沉能自用機關燈手動如神異非凡

蓮台機關 紅蓮寺機關疊疊不勝縷舉每一佛座蓮台瓣中全能任人出入唔設抓紐其他妙可想而知

紅蓮密室 紅蓮寺內藏春室湖所在智圓和尚十數美女媚門春人的淫裸是爭艷玉潔脂香意赤樂真比看什麼神肉蕩裸之至佛還有興趣女參感漾歎

飛鷹盜印 智圓與紅姑打賭如能盜回卜文正印信甘願投案而由常德以得印將盜縣東掛胸前待慶忽來去諸俠不手無策將印得神奇盜知不覺自已多印莫明其妙你道常德奇不奇

神鷹

金羅漢呂宣良是崑崙派的領袖銀鬚飄酒道自己也不知道多少年紀本領如何高法也沒有人知道無論甚麼事都由他肩膀上的那只老鷹辦崆峒派的人物見了此鷹就嚇得手足無措本台為了像真起見重金訪聘大鷹一只登台表演為本劇增色不少

榮記共舞台 愛多亞路

電話 八四八〇八 八四七一八

平民化座價 樓上 一角 三角半 六角 樓下 二角半 五角 八角

奇怪贈品 不論大小座位每位贈送一袋

袋內有付彩色眼鏡一隻限五張

用此眼鏡看此片

奇 奧妙無窮 包你從來未有見過 奇奇

場場客滿

申報兒童週刊彙編 兒童之友

圖文並茂 定價四角 對折二角 申報館特種發行部啓

趙南石 固精補腎丸

每瓶五角 買一送一 當日見效 不效還洋 趙南石

完全王道 國藥製成 如用霸藥 雷擊火焚

專治腎虧夢遺滑精神經衰弱腰酸背痛腦弱失眠未老先衰貧血軟骨戒煙之後南虧之頭目眩暈胃呆便結一切隱痛暗疾諸虛百損等症速服此丸當日見效真有藥到病除回生之力每瓶五角特製一元寄費加二郵此廣告賞一元無效包退還洋●發行所上海南市媽頭懋業里趙南石藥局[illegible]

外埠 經理 [illegible]

◎接緊要分類廣告◎

政府註冊 嚴禁假冒

趙南石醫生 天然治瘋草

[illegible]

永安天韻樓

影戲日場夜開映

中國天一公司最新出品 葉秋心女士主演 似水流年

世界偉大有聲名片 奇觀 空中

大京班 八月廿九日夜戲

趙君茂 穆春山 邱德成 白淑云 陸子良 郭坤泉 陳吉瑞 紅梅 譚佳芬 于利廷 蓋慧人 沈克斌 周玉英 白德山 印德芳 周蘭芳

十本千里駒

天韻樓鳳儀社 八月廿九號 特拜四夜戲

周君淑 朱梅艷 (二美緣) 陸寶峰 金琴英 張儀玉 (來儀亭) 陳芳山 張良芳 (白牡丹) 殷小順 王長芳 朱均發 (古城會) 金劍勝 金麗嶺 金月萬 (珠簾寨) 花秉紅 張菊仙 (湯劍殺子) [illegible] 報

永安天韻樓新柳社話劇 八月廿九日 (日戲) 朱英峰 仇雋樺 湯佳梅 胡桂娟 (姊姊嫁弟弟) 宣哈根 秦少英 (夜戲) 高恨哈 羅慧因 陳魁萍 我愛你

先施樂園

門票買一送一

日夜影戲場由十二點起 日夜開映

國產發展實業巨片 生活 片已檢查准給許可證

社會香艷滑稽名片 痛快淋漓

安樂場大京班男女合演日夜全體登台

景孫路 艷芳柏齡凌雲

重排傑作新戲 頭本西遊記

日戲 高尚捧花寶臺壇環 夜戲 一傘打虹坐蓮 登雲寶殿官套

[illegible]

月光團 愛爾登 吉慶班 揚州班 香花會 朱泉根 四明班 飛武團 雅韻社 徐滸辭 鶴鳴社 夏鶯鶯 什景戲 費嘻嘻 鄔一風 趙紫雲 筱湘雲 和合社 王玉珍 精俊團

白話新劇 歌舞 機關歌舞 紹興文戲 維揚新戲 蘇灘 儒雅申曲 寧波灘簧 空中飛人 滑稽京戲 大套魔術 化裝蘇灘 乾坤蘇灘 現代滑稽 戲迷四簧 時派滑稽 潮流滑稽 女子拉戲 滑稽話劇 什耍奇技 滑稽趣劇

黃金大戲院

標準冷氣 適合體溫 久坐相宜

電話 八四二〇四 八五八〇六八

名角薈萃國劇之宮 八仙橋

座價表 夜戲 三角 五角 八角 一元 二角

王蘭芳 金少山 麒麟童 華慧麟 富雲霞 杜文林

今夜請早 全部韓信

韓金奎（卜仁）慘殺李斯 劉斌崑（南昌亭長）劉文魁（尉子遂）勸降章邯 張德祿（章邯）王蘭芳（亭長妻）

金少山（楚霸王）棘原之戰 麒麟童（韓信）韓信埋母 華慧麟（殷桃娘）晨炊褥食 富雲霞（虞姬）受辱胯下

杜文林（淮陰惡少）劉韻芳（陳餘）張少泉（漂母）漂母贈飯 周五寶（范增）投楚執戟 苗勝春（蒯才）夜奔刺項

周信芳君此屆來滬，表演漢碧古事多種，據觀衆諸君批評，要以韓信一劇之結構最為精妙，承各界一再要求複演，洵百觀不厭之好戲也，此劇韓信登場次數最多，淮陰垂釣兩幕，尤為全劇結晶，茲將其重要節目如下，

(一)韓信不能養母 (二)韓信遭親友白眼 (三)尉繚子賜兵書 (四)九里山葬母 (五)晨炊褥食之辱 (六)分油見智 (七)胯下之辱 (八)漂母贈飯 (九)投楚為執戟郎 (十)上策論兵 (十一)俠女夜奔韓信 (十二)行刺霸王

各界特煩明晚接演續集韓信 後晚接演蕭何月下追韓信

周信芳君主編主演情節曲折佈景偉大諷刺社會連台好戲

綠野仙蹤

優待顧客▶今夜優廳月樓繼續每位贈送精美摺扇一把

▲預告第二號▼ 介紹新的典型人物

請諸君一換口味

舊劇中的典型人物，不外三種：
(一)以性命殉功名的愚忠愚孝
(二)獨善其身的隱士神仙
(三)惜色狂的風流才子

上列三種人物的羅曼司故事，雖屬可歌可泣，但與現代人生相去太遠，並且此類故事演得太多，大家也看膩了，我們要介紹一種新的典型給觀衆。

「綠野仙蹤」的主角冷于冰，他是為了救世而修道，欲以道征服惡勢力，解除人民痛苦，所以他得道以後，仍到世界上來服務，與躲在深山中的平常神仙不同。

平常仙人是消極的 綠野仙蹤是積極的

道部戲不可與普通神仙戲等量齊觀，像冷于冰的人物，不妨介紹，我們只要把他的修道，當作研究專門學問看待，就一切都能迎刃而解了。

「綠野仙蹤」是一部絕妙的社會小說，諷刺的色彩，十分濃厚，本院所以採用排戲，也就為此，戲中帶幾分仙氣，是為便於發揮佈景藝術，明白人應知道我們的用意，此地却不便說明。

二馬路康記大舞台

電話 樓上九二〇二〇 樓下九二〇〇〇

日戲 (三樓)一角 (二樓)二角四角 (正廳)五角
夜戲 (三樓)二角三角 (二樓)六角四角 (正廳)八角

今夜准演 三本西遊記

劇情特長 七時登場

張翼鵬飾孫悟空活剝虎皮之一幕

諸君眼福來了 轟動全滬觀衆渴望已久的三本西遊記 經本台不惜工本日夜排練業已純熟 准今晚貢獻給諸位觀衆的眼前 全劇情節特長 自五行山觀音渡石猴起 揭靈符孫悟空重出世 迄唐三藏黑風嶺遇難止 共計五十餘場 場場有精彩 幕幕有機關 比頭二兩本更加精彩 更加發鬆 比較從前更新舞台出演的三本西遊記情節 更是大不相同 心裁別出花樣翻新 真是不可同日而語 特色精彩美不勝舉 限於篇幅容續露佈

▲本劇機關特多 ▲變化層出不窮 ▲佈景幕幕精彩 ▲情節場場緊湊 ▲價座特別便宜

西遊記

◎仙家法寶 ◎奧妙無窮

▲照妖鏡 ▲降獸珠 ▲避火罩

三本西遊記裏有幾件法寶真是神秘玄妙罕見罕有不信聽我道來 照妖鏡 此鏡是本台不惜重金購辦得來的好端端的一個美人 在台上經不起把那鏡兒一幌 在衆目昭彰之下不藉關熄電燈等時立刻就顯出原形 你說奇也不奇 降獸珠 說起此珠大有來歷不問牠是何等樣的 惡獸毒蟲 只要一見此珠就蹲身伏地猛威消失 真是玄中玄奇中奇 此場佈景偉大真虎登台 避火罩 真金不怕火來燒這一樣東西雖都兒牠怕的惟有見了這罩兒 火就遠而避之 人在罩裏周圍大火 毫髮無損 包你拍手叫好 滿台大火 假戲真做美不勝收 限於篇幅僅舉一斑 已見本劇之偉大 七時開演務希早臨

▲▲重要節目▼▼
五行山 賜三光 陳洪 劉天 人曹 唐海 南三 唐藏 揭紫 黑風 化蝶 翠蛟 跳南 施佛

陳鶴峯飾唐三藏

申報本埠增刊

中華民國貳拾肆年捌月貳拾玖日星期肆
（不另取資）

萬國殯儀館

電話 34220 34229

本館設備 力求改良
偉大禮堂 供客應用
中西壽器 價格相宜
何種宗教 何種儀式
均皆熟悉 厚薄聽便
遇喪惠顧 保證滿意

華經理朱益之啟
電話三六〇四三

著名老牌國貨香煙

飛艇牌

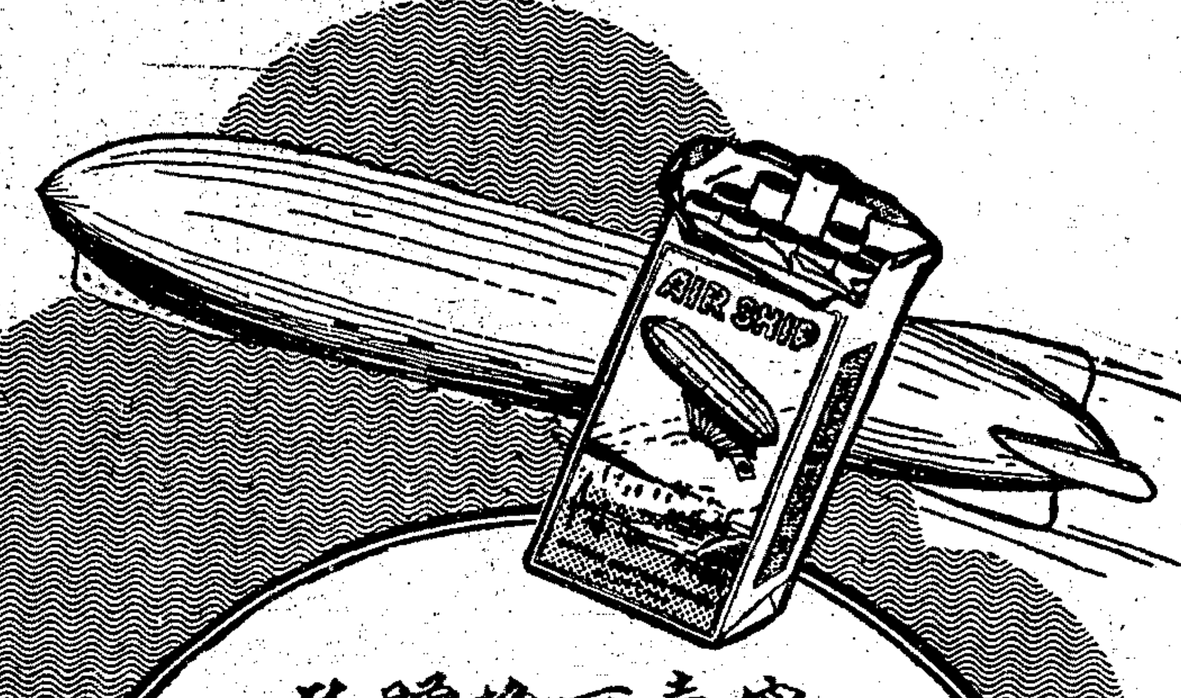

提倡國貨．全憑同胞努力．
愛吸香烟．惟有飛艇最好．

空壳可換贈品

一、積滿飛艇牌香烟空壳三十只，可向鄭家木橋本發行所掉換精美電木扁烟盒壹隻，以掉完壹萬隻為限。

一、飛艇牌空壳三十隻，亦可掉換欖油香皂壹塊，掉換期限以九月十日為止。欖油香皂包皮紙一張，即可參加裕華公司飛機謎猜獎，有得獎金三千元之希望，一舉兩得，何樂不為。

南洋兄弟烟草公司出品

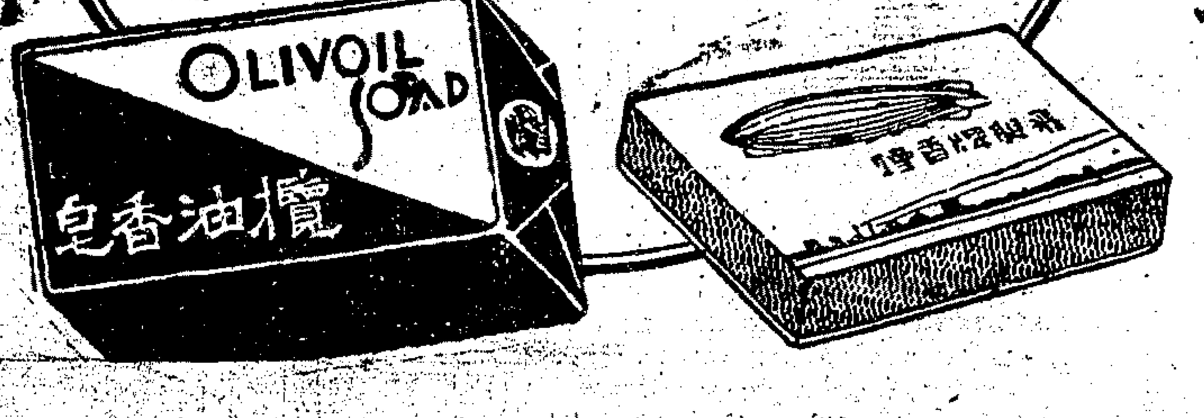

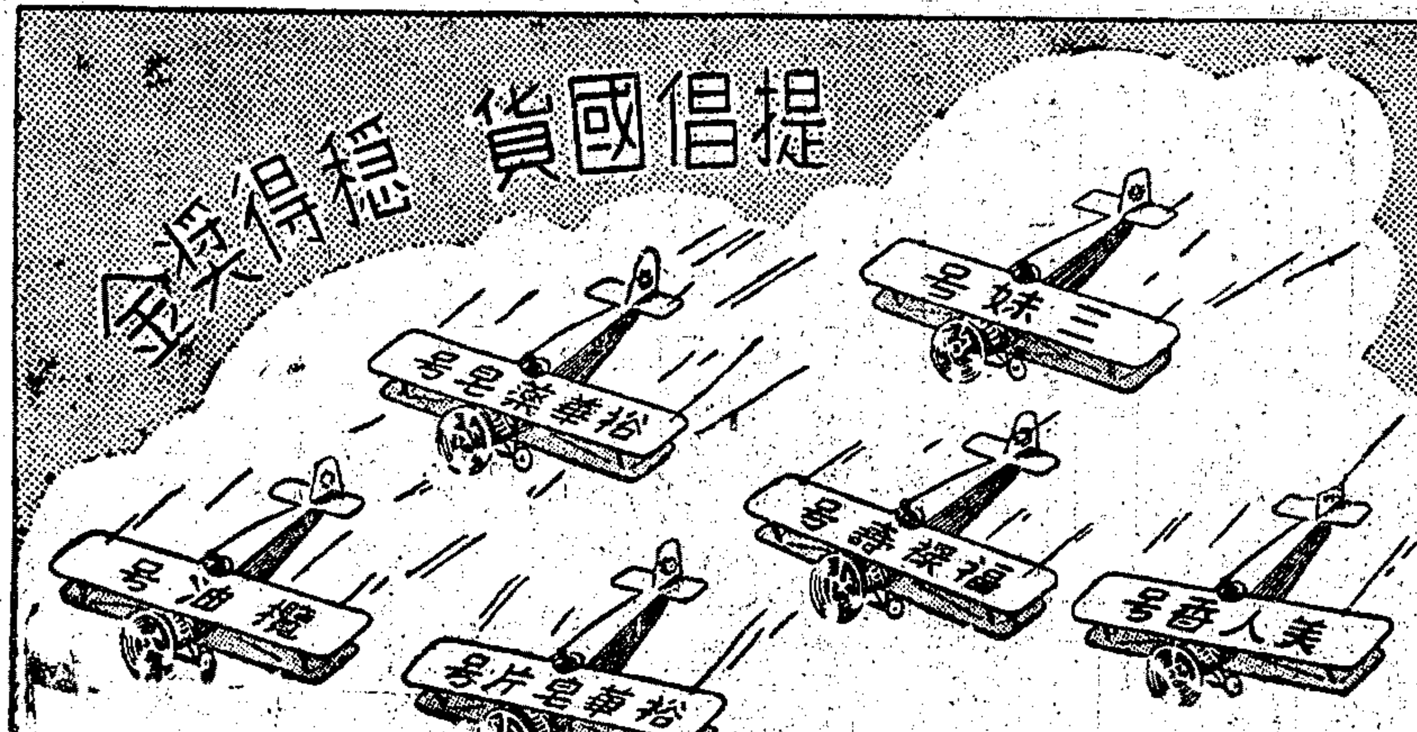

飛機謎

獎金三千元

辦法簡易 人人均可參加

本公司出品美人香香皂、裕華皂片、欖油香皂及裕華藥皂等問世以來，早已風行全國，公認為外貨之勁敵，茲為提起用戶興趣起見，更舉行猜謎競賽，機會難得，請速參加。

圖畫說明

本競賽名曰飛機謎，原為裕華公司各項出品大受各地人士歡迎，舟車運送，每供不應求，乃用飛機六架載貨品同時出發，限十小時內飛抵某地應市，設六架飛機果於所限時間內趕到，惟到達秩序如能猜中，可得巨額獎金，各用戶試猜各機到達次序。

頭獎二個 各贈新華銀行國幣伍百元禮券壹張 共洋壹千元
二獎十二個 各贈新華銀行國幣伍十元禮券壹張 共洋壹千元
三獎五百個 各贈本公司出品值洋二元之化粧品 共洋壹千元

猜謎辦法可向各經售處索取，或參閱本公司所登各報之大幅廣告，猜謎券可自報上剪下，如無報紙，亦可向各經售處索取。

欖油香皂 每塊售價一角八分

猜謎券

第一號
第二號
第三號
第四號
第五號
第六號

將所猜飛機到達之次序填入空格內，每券須附大號欖油香皂或大號美人香香皂包皮紙一張，或裕華藥皂或大號裕華皂片空盒一只，否則無效。

姓名
地址

裕華化學工業公司出品 上海寧波路二十號 電話一二七六七號

談言

侮辱女性文字

夢若

前日市府奉內政部通令，查禁侮辱女性文字，茲市府已轉飭各報社遵照，以後不得登載此類文字，免予社會以不良影響。據江蘇省會婦女會呈請查禁理由謂：「竊維國內各地報紙，每有侮辱或醜罵女性一類文字，或新聞之登載，察其內容，雖非全無根據，但類多徒知消極的暴露女性弱點，而鮮有積極的指導婦女正軌，其結果非獨有損全體婦女之令譽，抑且妨害整個社會之風化，欲為矯正視聽，維護女權起見，實有呈請嚴禁登載之必要。」

侮辱女性一類文字，在國內各地報紙，有時的確可以看到。這類文字，不必牽上什麼「令譽」或「風化，」單言其動機的惡劣和態度的輕浮，都有加以糾正的必要。但這類滿紙侮辱的文字，究竟很少。若暴露女性弱點的文字，就比較的多。然這類文字，却不能認為是侮辱。至少，它總有喚醒女性的消極作用，何況它的內容，又是有根據的。要是女性中沒有那種弱點，它也便無從暴露。退一步說，就算這類暴露女性弱點的文字，也不免帶有幾分侮辱的成分，是以損壞婦女令譽和妨礙社會風化。但要矯正視聽而維護女權，僅靠查禁尚是一種消極作用，事實上女性的弱點，仍然存在。故在糾正之外，女性更須進一步的作一番自身的檢討。檢討後如發見有什麼弱點，又應立刻改善。如此，女性的弱點，才有除去的希望。

馬來人的生活

從龍

高踞岩巒的馬來人的生活，多數是從事農業和園藝的。當你的「風車」駛出了市中心區到郊外去的時候，你可以瞧見一望無際的濃密的椰林和青翠的稻田蓋覆在澄澈蔚藍的穹天底下，嫵媚媚地迎着熱帶的暖風微笑，他的姿態是多麼瀟洒，秀麗的呵！

馬來土人的種田的方法是這麼的簡單的：當每年於他們的馬來曆的十一月間播下種子，（約莫當我們國曆的八月的時候）在未播下種子之前，先鋤割去稻田間蓬亂的蕪草，然後放了一把火燒起來，等到天下了雨，田地潮濕，於是，把秧禾毫無倫次隨便地插下去，這樣，種子就播成功了，那麼，他們就祇有坐着等收穫吧了。他們一年的農忙平均不上兩個整月，同時，又不需去下肥，而且生出來莠草；更沒有旱災，水災；的產物，又豐富，又佳好。一年祇耕種一次，收穫一次，已夠一家幾口兒整年的開銷而有餘！因此，對於甚麼事情都覺得沒有勁兒，他們有充分的時間可以憫散，偷安，閒扯，漫不經意地悠悠然把辰光揮走了。

他們的收穫的方法的幼稚，簡直像原始時代似的，更使人覺得好笑！當稻穗成熟的時候，我們可以瞧見許多棕黑色的臉孔在辣熱的陽光底下，手股上掛着一隻小竹籃，在田裏摘着那已熟的金黃的稻穗，——一串一串慢慢地摘着。然後把這些稻穗積聚起來，幾個人赤着足板在上面走動，彷彿法國葡萄區裏的娘兒們的軋葡萄汁般的，把穀粒軋出來。這些不知道在幾世紀前的他們的祖先傳留下來的方法，迄今還是「遵古法製」，一年一年地依樣胡蘆着，他們從不想改良，也不知道世界上的農業已萬進入機器化和電氣化了。

汽車胎出清大減價

內有印度牌，通用牌，各種車胎及裏胎，又固特異，鄧祿普，古立運貨汽車胎及裏胎

照定價打 一七折

是本市從來未有之低價
（略舉數例於下）

尺寸		市價	本公司特價
4.50/20	普通胎	SH.$23.27	SH.$12.34
4.50/21	加重胎	$26.73	$14.13
5.25/18	加重胎	$39.27	$20.83
5.50/17	普通胎	$36.96	$19.60
5.50/19	加重胎	$42.90	$22.75
6.50/18	加重胎	$50.82	$26.95
7.00/17	加重胎	$57.26	$30.36
6.00/20	運貨及長途車胎	$47.85	$25.38
30×5	加重胎	$56.76	$30.10
32×6	加重胎	$104.61	$55.48
34×7	加重胎	$156.92	$83.21

以上車胎之製造及原料．担保完好無疵．
一律現金交易
機會難得．切勿錯過．

赫金公司
福煦路六四〇號 電話三〇一〇一

上海市商會

國貨商場

秋季大減價

眞絲杭紡 每尺二角九分
眞絲廠綢 每尺二角六分
挖花蝶來綢 每尺四角五分
彩條單綢 每尺一角八分
眞絲廠綢褲料 每條九角九分
鴻章漂白竹布 每元二丈 祇今天賣
鴻章陰丹士林布（細布） 每尺八分 祇今天賣
三尺半提花床巾 每條二元五角
918毛巾 每打特價九角
鵝牌棉毛衫網球衫 一律狂賤
華福兎子呢帽 每頂三元九角五分 贈蘇紗巾一條
優等緞裏呢帽 每頂二元六角五分 贈蘇紗巾一條
立鶴牌奶黃花痰盂 每只三角三分
冠生園中秋月餅（百菓） 每合四只 減售四角三分
冠生園陳皮梅 每合四角 買一送一
冠生園（加重）紅燒牛肉 每元四聽
熱心老牌二磅水瓶 每只八角五分
雙魚老牌二磅水瓶 每只四角五分
原隻雪舫蔣腿 每斤六角四分
原隻金華茶腿 每斤五角六分
原隻本莊茶腿 每斤三角六分
犧牲品冲南腿 每斤二角八分
雙錢牌（自由人力）車胎，各種球鞋 特別犧牲 加送毛巾
320蟬翼黑貓蔴紗襪 每雙四角五分
150眞絲小方跟舞襪 每元二雙再送一雙
503夾絲羅口花男襪 九角半打
三星飯碗 每全五角
花時漱口杯 花時肥皂缸 合售二角
十二寸四格花食籃 每只特價九角五分
三百尺電筒連地球電 每只六角
亞浦耳可樂燈泡 每只二角二分
501新民自來水筆 每支一元五角
新式玻璃檯板 每塊八角五分
普球三匙彈球門鎖 每把一元二角
普球除油漬藥水 每瓶二角買一送一
大號白銅竹筒痰盂 每對二元 送銀茶匙二只
大號新花熱水杯 六只四角四分
新式花布傘 每把二角五分
紅香辣油 每瓶二角五分
補身葡萄酒 每瓶四角
洞庭白沙枇杷膏 每瓶八角
愛華保腎固精丸 每瓶六角五分
小人籐椅 每只四角
茉莉花綫香 每元五合
活動象 每只八角
花竹書架 每只一元
花竹小椅 每元二只
馬頭車 每部一元七角

天后宮橋北堍國貨商場秋季大減價

中華百貨商店

南京路中 浙江路東

中華百貨商店 秋風送爽 大減價 三十天

全部貨品盡量犧牲 九時起售 諸尊光顧 請早惠臨

▲各色凹凸綢每尺（減沽）一角二

▲秋令網球衣每件九角

▲白玫瑰頭水四瓶九角

▲女裝中統眞絲襪每元六雙

▲五彩大方格毛巾被每條一元八

▲著名黑貓牌維也納童衫褲每套特價一元半

▲（二磅）電木蓋保暖（卅六小時）水瓶（每只）四角五分

▲英國鹿牌男裝皮鞋照碼對折（歡迎參觀）

上海馬寶山公司二週紀念

大贈品

（一）由廿九日起至九月十二日（即陰歷八月初一至十五）本公司特聘廣東著名技師巧製各種中秋月餅一律九折（凡購月餅兩盒贈送五彩美術精巧月餅鐵盒一只）

（二）紀念期內凡購本公司自製各種優美出品滿洋五角起備有各種名貴出品奉贈多購多贈

（三）本公司門市部另備中西罐頭食品花色繁多售價特別便宜

馬寶山廠址及門市部 中虹橋堍東熙華德路二八八號

秋節送禮 品質優美 售價低廉 餽贈親友 必受歡迎

極好機會 又得贈品 機會難逢 一年一度 錯過可惜

中國國貨公司

上海南京路大陸商場

秋•季•大•廉•價•三•十•天

各界注意：下午六時至七時上海電台（周波一一〇〇）播送美容劇歌唱

綢緞部　印花眞絲壁綢每尺一角（今日限售五十尺）　秋季新出衣料百餘種特廉

內衣部　高等蔴紗汗衫一件七角

棉織品部　眞絲被面　消毒棉被　每條七元七角五分

舖面部　清水府綢　繡花睡衣　每件二元九角

鞋帽部　時代呢帽……非常便宜

文具部　開學用品……種類多售價廉

化妝品部　大號天鵝撲粉（每盒五角六分）　贈四星新花露香水一瓶

南貨部　寧式蘇式秋節月餅　售價低廉

糖果部　廣式各種秋節月餅

玩具部　十寸四寸小寶寶每個五角五分

布疋部　潔白漂布……每疋四八元十二碼▼六角

鴻新出品　永不退色新光呢每尺一角九分

應•時•用•品•意•外•便•宜

磁器部　青邊二海碗•飯碗•酒杯•白磁羹匙　各十只合售一元

電話（九二二八五）五線轉接各部

高踏峇魯的馬來人，可以說全都信仰回敎。他們相信天神「亞拉」是世上萬物的創造者，宇宙間最有權力的無上尊神；他們的所有的一切，都是天神「亞拉」的賜予的。因此，他們每天要很虔誠地唸五次可蘭經。（回敎的經典）每逢星期五，他們就是有甚麽天大的事情，也都得停止的，一齊到敎堂裏朝向西方，兀立在地上唸經，祈禱，這一天高踏峇魯的戲院，照例是要停演的。他們對於曾經到過謨罕默德的生長地——麥加——的頭頂戴着黑色絨帽或白帽的「阿施」，尊敬的有如長老，這些人在這個地方上是最有權勢的。

馬來人還有一種「割禮」，據說這是舊敎的敎規，可是，現在在高踏峇魯還是依然施行着，而且視爲莊嚴重大的事件。每個男人在發育之前，須受僧侶把生殖器的包皮割去一小片，女的於生育之後，也得受僧侶在陰唇上用針刺破，滴出一滴滴的血珠來，這正像每個暹羅人終生得皈依佛門，做一次和尙一樣。非如此，就不能親近天神，受天神的施惠，保護；而且要受人們的奚落，鄙視，擯棄，孤孤獨獨地消磨過一生哩！

中年

羚錫

在無人問訊的日子裏，在寂寞中，我終於從遠地的相識者的手札中，找出了一些使人發抖的，不愉快而驚駭的句子來了：這是像一根刺着心的針一樣的「人到中年百事哀！」

像無人的深夜中襲來的惡夢，與傳到了强烈的電流一樣的，瞧着這，我驚慌地跳起身來了；「中年」！那樣的一種晦暗而不詳的嗣兒哪，牠所暗示給人的，除去了陰森的沈落，此外便更會有一點什麽呢？

是一個解答不開的謎啊，「人到中年百事哀！」——

可是，我祈求，千萬別再用這些可怕的語句來提醒（不，刺傷）我罷，在難以對付的生活中，在層層堆積的慘痛與不快意中，我也算是那麽久遠地渡着過來了，而今想起來，已僅僅像一堆破殘的探險的夢了（然而在這短短可是却黝黑的生之歷程中，探險人又幾曾有過他底準備與行裝呢？是赤裸裸的孤獨的身子，而每個險惡的風浪又是像迅雷一樣地打來的。）然而即使是短短的路程也好，它是不堪設想地險惡的，走着它，是需要勇氣，需要强頑，需要勞苦，需要靑春的啊——而現在則是許多豐盛的要素全在生存的苦難中低落下去，而且如今又據說是「中年」了哪！

是褐色的名詞，是有着無數可怕的代價的名詞呀。

像一個失去了雨具而茫然站在大雨中的孤獨的路人，站在這淋漓的荒土上，我看到了褐色之落日，我茫然了。

人生的路（而且，又是不毛的荒地啊）究竟有多長，那是難以測想的，而在這上面迂迴着的無數的生物，也正像下行的水流一樣地，不斷的被一種力量所推動，所傾擠着，叫人欲止不能地沿着這多荆棘的道路直瀉下去；於是，人從嬰孩的笑渦兒中給擠到紫色的少年的熱情中去，從少年再行到褐色的中年，於是，跟着灰色的老年也就來了；放在最後的還得算是墳墓，這，跟死亡一樣，是烏黑的。

抛棄吧——也許有人那樣想——抛棄了幻想，抛棄了希望，抛棄了熱情，也抛棄了力量與勞苦罷。

然而，對一個從近於死滅的巨浪裏泅着過來的人，這是不甘心的。苦難，牠們底目的是爲了什麽呢，難道說就那麽輕易而無條件地，把一切人間的力量全抛棄了嗎？

不忍這樣的呀；然而，有什麽辦法呢——勇氣與力量全像日暮的太陽那麽地沈落下去了，是「中年」了啊！

是的，毫無疑慮的，像個在薄冰上淌着的孩子，一失足，就不可挽回地行盡了靑春的路，而落進中年的冰窟中去了。在寒冽的黑水中，人將開始一個可怕的「中年」了。

也不用再死命地去惦念三春的日子了，那是沒有用的；心腔裏已經與髮絲上同樣地添上了灰白的星星（這也算是「生之經驗」的記錄的嗎）而人則蒼茫得像霧夜的月亮了。

心像深秋時分收割後的田園一樣的，漸漸地感到荒寂與冷漠起來了，且學着把什麽都看得很輕，這心情是以前所沒有經到過的，難道說，這就是所謂「百事哀」了麽？

於是，拿起筆，我給相識者寫着：「是的，無可挽回地，我們都已落進中年了；可是，也隨他罷，去看一看褐色的心情，也許是新奇的……」

這樣，我開始了中年的日子……

迎秋散曲

——給蓮妮

史絲郎

迎着八月末的黃昏，輕輕吹來的是帶着秋天的蕭瑟味的晚風。蓮妮，你在那里呢！——想踏桂花黃時飄過栗姐何上的漫遊，你吹噓着栗子的氣息告訴我「瞧哪：天邊的不是一片紅色的彩霞麽？」我是紅色的戀慕者；然而我却不是社會主義的信徒。斜躺下來用着我的手指敲着船舷，一面「在五月的良夜里，蓮妮！」那麽地唱着，我覺渴我是愛着你了。

（我愛蓮妮那南方菓子園里的荔枝核似的眼珠子。當我面對着它們的時候，從那最深度的黑色里邊我會感受到她的溫柔的。有的時候我從那里邊挖出藏在她的心里的秘密：一個少女的內心的秘密啊。）

（我愛蓮妮的懂事的小小的，櫻桃似的嘴巴。從它里邊山泉般地噴出來，給我以淸涼的感覺的不心是蓮妮的嘴巴麽？忘不了的是那塗在唇片上的Tango的刺激味。當我吻着她的時候，像生了一千對翅膀似地，我猛地飛起來了！）

蓮妮還有蛇樣的腰肢的呢。那天在Martropol舞着的時候她永遠微微地笑着。『你瞧：那邊檯子旁邊指着我們說話的不是傻瓜麽？』順着她的視綫瞧了遠去：怪起勁地在對着人家說話的正是我的舊朋友呢。

過後我問了他：『你覺得蓮妮怎麽哪？』

『尤物啊！』感歎似地說了。『跟你舞着的時候像一條花班蛇纏住你的身子似地，她有蛇樣的身肢。什麽時候讓我認識她吧，行嗎？』

『可是你沒有打蛇的本領呵！』那麽說着我便走開去了。

蓮妮，聽見嗎？社會主義者以外的男子是會爲你而膜拜的。他說你是一條花班蛇，可是當你趁着九十度的夏天跑到游泳池的跳板上活躍着往水里鑽去時，『人魚哪！』我站在池岸邊驚贓起來了。

夏是蓮妮喜愛的季節。不是嗎？御下了狐皮外套，讓一件維也納的薄紗裹裹着你的身子，脚上不着襪子地飄到我的Anartment里來的不是熱得炙手的蓮妮嗎？夏天的季節夢是那樣地圍讓着我，獨身漢只能在夜靜的時候坐在無綫電的面前聽「在五月的良夜里，蓮妮！」的播送。

而現在，夏是悄悄地，連一聲再會過不說便走開了我的周遭。迎着向晚的八月末的涼風，恒念着我的蓮妮，我記起你的荔枝核似的眼珠子和櫻桃似的嘴巴。我記起了蓮妮的一百種好處。可是蓮妮你在那里呵我伸出一百隻手來摟抱你，我用一千種語言呼喚你。

已經是秋天來的季節了。『蓮妮呢，蓮妮是秋天寂寞時的好伴侶呵。』——離着這樣的話我里急着街頭巷角地走，從這一邊到那一邊，找尋着失去了夢——失去了的人！

什麽時候你會燕子那麽地歸來呢？

江南的秋日是明媚的，蓮妮。

衣箱亭

李淡

當浩渺的海面的遠處，漸漸的，隱約現出青山的時候，苦困在顚搖着的輪船上的旅人們，開始露出歡悅的神容了。跳躍着期待而興奮的心情，望到了美麗的九十九灣的西貢港，誰都以爲便將離開苦悶的海洋的旅程，而登上安息的目的地。

靑靑的原野，飄飄的柔風，淸朗朗的天空，南國的容姿，輕鬆帶笑的迎着旅客們。我心裏暗忖着：沒錯，這是個好地方哪！

船靠岸了，自由的手脚，不能自由的跨上好地方去安息。旅客們的歡情全消失了，只有麻煩，焦燥，疲倦，痛苦，恥辱。經過了許多怪異的手續，纔成失去自由的人。最後，從新客術放出來，又得上衣箱亭去，這時候，誰個都喚息起來了：

『旅程到達可怕的異域！』

從新客術艱踣的走出來，身體是恢復了自由，但行李還沒有得到自由。行李送到衣箱亭去，那又是一個關卡，大家

永安公司十七週紀念 大減價卅天

今日是本公司十七週紀念正日　又是經理康克令十三週紀念正日（爲優待顧客起見特別破格賤賣一天一年一次幸勿錯過）

康克令26自來水筆賤賣半價六元

康克令美利堅自來水筆半價二元半

康克令264美利堅大號水筆賤賣四元

康克令加大永遠保用筆賤賣十九元

康克令大號永遠保用筆賤賣十一元

康克令加大眞空管筆賤賣十九元

康克令大號眞空管筆賤賣十一元

凡購筆每枝六元以上者送電木收音機筆刀一座

美國意輝白兩用自來水筆每枝賤賣一元半原價二元半

美國意輝白單用自來水筆每枝賤賣一元二角原價一元二角

女用同價　女用同價

康克令261水筆賤賣七元半

康克令262水筆賤賣八元

康克令18水筆賤賣八元半

康克令七用檯筆座每套卅元

康克令各種檯筆賤賣七折

顏色多種美觀耐用

（綢緞部）印花美美綢每尺四角六分　印花雙縐每尺二角半

（疋頭部）秋令印花時裝旗袍料每件四角半起　男裝袍料 新條素灰 全毛花呢 每件四元半

（茶葉部）美麗印花廳裝 鑑牌上香 紅茶龍井 旗鎗 特價每聽一元四角　五只成套漆花茶聽 原價每套一元七角半 特價每套一元二角

二樓西衣部　各種全毛冷羢料每套十二元起　膠水男女雨衣照碼八折

二樓洗染部　今天半價

◀南貨部▶　金華茶腿每隻一元（一千隻爲限賣完爲止）每人限買一隻　大金絲新蜜棗每斤三元半　各種蔣腿減價期內一律七五折

◀糖果部▶　中秋月餅：百果鹹甜肉月　棗蓉素月　椰蓉素月　荳沙素月　荳蓉素月　九角九分五只再送五只　祇售一天賣完爲止

◀西鞋部▶　KEDS　美國橡皮公司出品　Attaboy籃球鞋 原價四元半 減沽二元　Mercury籃球鞋 減沽二元

◀女式部▶　女裝羊毛短內褲 原價每條六元半 減沽每條二元半　賽皮羢裏雨衣 原價每件十九元半 減沽每件五元　白色小童羊毛短外衫 每件特價七角半

新新公司 秋季大減價

●二樓疋頭部●　應時旗袍料賤賣
路條綢袍料八尺祇沽一元七角半
秋香綢袍料八尺祇沽二元二角半
椒地綢袍料八尺祇沽二元七角半
羅香綢袍料八尺祇沽二元七角半
各種布零料祇沽三折

襪部　三百廿針新小方眼眞蠶絲舞襪　今天每雙一元二角半　再送一雙　犧牲百打售完爲止

罐頭部　著名中秋月餅 味美價廉　火腿減七五折沽

綢緞部　新到法國雪呢綢特沽八五折

洋什部　府綢西裝襯衫每件一元　本牌毛巾每打六角　條子蔴紗巾每打一元

鞋部　新式淸皮半跟女鞋特價每雙四元

文具部　優待學界特別大贈送　凡在文具部購貨滿洋五角贈學校用具一種

電器部　各種反光吊燈原價每只卅五元減沽十六元　永備老牌電筒連電池賤賣每枚二元九角半　最新科學化美容電面機賤賣每套八元四

河南路抛球場

駿豐南腿莊

本日犧牲品

金華南腿 每隻一元

東陽蔣腿 每隻一元五角

售滿五百隻為限

八月廿九日起

秋季八折大減價

購貨三元以上者贈送長期九折優待券一張

酬答惠顧諸君之雅意機會難逢幸勿錯失

電話九〇九八二

爭先恐後的擠上去，但却放不下心，這個關又怎麼的呢？

天快暮了，今天領不到得待明日，大家不得不拚命擠，擠得太紛亂了，東西不拿到手，總是不安心的，擠得太紛亂了，裏面的皮鞭拍拍的飛舞着，人堆像崩潰的堤淩亂的倒下來；着了鞭子的摸着傷痕，大家瞪目驚望。我像闖入了怪異的國度裏去，心忐忑的跳着，渾身酸痛疲倦得難以支持下去。而這裏的主人却駡：「你們這些支那人，像野猪！」

我不曉得我為什麼這麼膽子小，我聽着鞭子揮動的聲音，高響的叫喊；看見不露笑容的，威嚴的立着的主人，執行檢査而翻箱倒篋的士人，和從出門檻給推下來的同胞們，那難看的氣色，亂七八糟的行李，嘈雜的咒駡，我像自己蒙了大難在身似的，我悔不該到這稱為黃金地的異域來！

幾回鼓起勇氣，掙扎着擠上去，總擠到滿身是汗時，却又逢着鞭子便滾回來！

「你們這些支那人，像野猪！」這聲音又在盪漾。

我不懂番話，不知道上那裏去領但我們的行李，只是驚惶的站着呆望。取我的目光不敢接觸着底上惡狠狠的高梧的主人。而他，却正猛烈的注射着我們這羣野猪的支那人。

碰了幾個釘子，給推來推去，總算見到了我那只皮箱。我記得我是上鎖的；然而，沒有開過的箱，箱裏面却早就亂得像垃圾堆。我只喘着急氣，眼巴巴看着檢査的人把箱內東西不住的擲，有的便擲在箱外去。我的眼前覺得有點糢糊。他擲出兩套白綢新衣裳，用着我聽不懂的話向我辦什麼交涉。話猶未停，另一個又擲出幾尺布，我簡直將失去了知覺了。但我看看旁邊有同樣的情形，而東西的主人，是摸出錢交上去，有的還吃了耳光。我非常駭怕那粗大的手掌。終於，我也急拿出鈔票，不夠，加到七塊！之後，給一推，手裏抱着的皮箱又落下，走出了衣箱亭，我莫名其妙的流下幾滴淚來！望着天，不復是清朗朗的，目光有點看不清。

◎播音節目◎

彈詞

程方卅李蓮孫毛家書

華美（一〇六〇）下午三時至三時三刻

開篇（醒紅樓夢）情天寶鑑本無情。假託太虛幻境生。色即是空空即色。十二金釵列畫屏。他是假造女媧一片石。飲風吸露竟通靈。又說是無端想入非非境。頑石旁邊有草一莖。世間性有無情石。他反說頑石生來却有情。世間最賤春來草。偏說他人間第一有情人。若有情。若無情。編入紅樓便不情。你看他榮寧兩府裙釵女。有那個美滿良緣眷屬成。林黛玉。史湘雲。薛寶釵。賈元春。非夭即寡了殘生。千玲百瑚王熙鳳。到後來聰明反自誤聰明。有了好書不善讀。把醒世文章當渣滓。失足情場眞可惜。縛繭察蠶脫不了身。害人總怪曹雪芹。現在世情還是看賈雨村。

歌唱

星星歌唱社

新新（七八〇）下午六時至七時

漂泊者（白燕）新婚之夜（飛虹）寒衣曲（朱琪）靡登戀愛（飛亞）寶寶睡覺吧（白燕）光明之路（飛虹）你要那一個抱（朱琪）關外商歌（飛亞）

百老匯歌劇社

大中華（一一六〇）下午六時至七時

娘子軍歌（葉英）楊柳絲絲（飛莉）愛情如玫瑰（英茵）離別了姑娘（徐傑）永別了弟弟（葉英）紫羅蘭（飛莉）安眠（英茵）

美玲團

航業（一一八〇）下午六時至七時

新毛毛雨（前奏曲）漂梅曲（顧玲）寄給父親的詩（黃韻）休息五分鐘（程瑩）審樂（程英）舟中曲（王佩佩）離別了姑娘（王超）戰地之花（靜英）十里長亭（黃韻）漁光曲（余雲霞）

上海搬場公司出租

運柩花車 團體客車 搬場汽車 運貨卡車

電話 30000

申報本埠分類廣告

拍賣

瑞和洋行 禮拜五拍賣

准於三十日九點半鐘在本行拍賣 紅木茶几 絲絨面寫字檯 絲絨椅 書櫥 銀箱 扶梯毯 天津地毯 馬司立琴 椅桌 衣箱 風扇 晴雨表 冰箱 留聲機及唱片 大菜間式 房間式 大櫥 五斗櫥 梳妝檯 鐵床 衣櫥 磁器 外國瓷器 衣服等不計 以及地毯

瑞和洋行 禮拜五下午拍賣住宅

准於卅日下午二時半在西摩路一七五弄十六號房子內拍賣 沙法 大椅 圓檯 寫字檯 書櫥 山扒 玻璃門大櫥 梳妝檯 五斗櫥 搖椅 磁浴缸 面盆 水馬桶 火爐 冰箱等不計 欲拍者即日可看 此佈

公興拍賣行 禮拜五奉 政府註冊

鄧嘉炳大律師委托拍賣豐泰興存貨生財什物

准於卅日下午二時半在廣東路四二二號該商店內拍賣 百貨 呢帽 汗衫 紗毛絲襪 草帽 男女熱水瓶 鋼精鍋 毛巾 臘線 手帕 手套 床毯 鞋 牙刷及生財 櫥窗 跑馬 煙咀 煙夾 各種香皂 香粉 吊風扇 另有櫃檯 銅欄杆 掛鐘 電燈 照牌等物 不及計 拍後當付定洋三成 此佈

魯意師摩洋行 英商 始創自同治十三年即一千八百七十四年

禮拜六拍賣

准於卅一日上午九點半在北京路本行前開拍 山扒 酒架 大菜台 台子 椅子 沙發 元台 茶几 帽架 地毯 席 寫字台 書櫥 火爐 電台 屏風 籐器 無線電 留聲機 唱片 書籍 大櫥 五斗櫥 燈 鏡 妝台 西門子 床 電器 冰箱 熨斗 烏籠 印字機 一切什物 洋狗 計此佈

飲食

英商模範牛奶公司 地址八地豐路八號 電話九二一七九

廿五週紀念贈送牛乳

本公司創立於一九一一年，荷蒙滬上中西名士及著名醫院皆歡飲本公司A字消毒牛奶及奶油等並承賞許純潔衞生實在補血强身因本公司時常經由滬上最著名紀洛獸醫（Keylock and Pratt）檢驗美奧國種健全乳牛產乳並用最新式電機消毒灌裝封蓋奶瓶不假人手可稱本市最完備純潔牛奶諸君欲為自身與兒女們謀健康請即向本公司營業部定飲今適廿五週紀念特予優待奉送試飲凡剪券向本公司營業部函索試飲者當即派人送上不另取資并發售一九三五年新時代飲品巧克力牛奶尤為價廉物美

模範牛奶公司廿五週紀念贈券

茲請送下列地址一瓶A字消毒牛奶至

姓名

地址

生生牧場 牛乳燉二罐定批又貨到了 贈送各飲戶

生生牧場設備完全，有機械自動報告熱度的記錄，與消毒不足超過之度。

●牛乳消毒的熱度，是一百四十五度 [illegible]

我們不必再用A字火罐消毒過的牛乳 [illegible]

地址大西路一七五 電話二二〇九九，二〇四八六

可的牛奶

本公司為適應各界飲戶起見自即日起不論閘北南市均可供給如蒙定飲無任歡迎

可的牛奶公司謹啓 霞飛路一五六七號 電話七〇一二六

自由農場 專家管理

"A" 消毒牛奶

蘇州自由農場 金門劉家浜 電話七〇七

杭州自由農場 岳墳東山弄 電話一〇〇

延平路二六〇 電話三四〇三〇

請飲 **華德消毒牛奶**

電話二〇一四一

新雅

便飯小酌 宴會筵席 各式冷品 茶點麪食

總店 南京路廣西路西首

支店 北四川路虬江路角

徵求

上海市國術館徵求半年會員

本館負提倡全市國術之使命，平日對於教授方法注重科學化，所聘教員均係一時之名宿，收費特別低廉，有志學習國術者均可入館，納費半年六元，九月一日秋季起至臨時報名處 民國路天后宮內新閘路 [illegible]

徵求粵籍廣告員

本社現有播音廣告事業，需聘粵籍女士一位，能力為合格者，亦可兼職，每日下午九時至十時親至霞飛路一六三弄同德里十號面洽

▲徵求印刷廠用揩金車

茲有印刷廠欲添購揩金車一架，凡有願以廉價出售者，請函告地址或電話通知，電話四一六二九號 [illegible]

徵求中國法律英文譯本

凡有北京前司法部法權討論委員會出版之中國法律英文譯本或打字本，願割愛者請函告或電話接洽 蔡律師 電話三五八一

招考看護生

凡有志於看護事業之女子，均可報名 [illegible] 保靈醫院 [illegible]

交通部上海電報局招考業務打字員

資格 高級中學畢業或具有中學程度能英文打字者

年齡 二十二歲以下 男女性不限

報名日期 上午九時至十二時 下午二時至四時

報名手續 二寸半身照片二張 證書 至福州路七十號本局總務科報名

考試科目 (一)國文 (二)英文 (三)打字 (甲)英文 (乙)常識

名額 正取十名

待遇 [illegible]

注意 [illegible]

召盤

英租界山海關路成都路口新建市房8號830號 [illegible]

▲西門熱鬧地點商店裝修生財召盤

茲有坐落西門中華路 [illegible]

▲女子理髮店召盤

[illegible]

金業交易所牌號出讓

[illegible]

啓事

中興瑞祥號啓事

[illegible]

再聲明脫離父子關係啓事

[illegible]

聲明

▲陳寶泰紹酒總分號推保

[illegible]

王祖勳律師代表順安輪船股份有限公司聲明

[illegible]

申明

[illegible]

遺失

失揩作廢

[illegible]

▲遺失田單

[illegible]

遺失銀行本票聲明作廢

[illegible]

遺失印章

[illegible]

遺失收條聲明

[illegible]

▲遺失支票聲明

[illegible]

▲遺失聲明

[illegible]

聘請

▲招請女護士

[illegible]

聘請化學技師

[illegible]

▲招請機器工程師

茲代某機器工程部招聘機器工程師一位，須人品端正，學識經驗而有實業部發給之技師證書者為合格，有意者請投函寧波路四十號集益法律事務所 [illegible]

教育

上海市教育局立案 大光補習學校減費招生

編制 英文國文日文普通打字五科

時間 每科各分A B兩班 A班每晚七至九時 B班每晚七至十時 普通科七至九時

納費 A班每學期六元 B班每學期五元 普通科每學期三元（較上學期學費平均減低百分之四十）

開學 九月二日

報名 即日起

章程 函索面取均可

校址 北河南路天后宮內

校長朱應鵬

螞蟻補習學校招女學生男

[illegible]

東方學校招收日夜學生男女

[illegible]

日華夜校

[illegible]

▲報名▼

上海市私立 **量才業餘補習學校招生**

時間 手續

科目 [illegible]

開學日期 九月九日

上課時間 [illegible]

學費 [illegible]

不分性別（章程）

不限年齡（備索）

第一校 南京路

第二校 虹口

第三校 法租界

第四校 南市

第五校 靜安寺路

第六校 曹家渡

第七校 南市

常務校董 李公樸

校長 李公樸

量才婦女補習學校

新寰職業補習學校

設科 [illegible]

日文專科 日英文招生

[illegible]

聖芳濟學院 勵志社英文夜校通告

[illegible]

時光商業補習夜校

招男女生

國文夜校 季石之先生

門人

[illegible]

▲慧天日語補習學校招生

[illegible]

營業

計算機 打字機

興業公司

請打電話：一〇六七〇號 或駕臨江西路二〇六號

擬件保用 免費修理 全年服務

支票機

徽章

專門製造證章 獎章 紀念章 校章 打樣免費 星期休業

中國景泰藍徽章公司 電話七三六一六 法租界霞飛路二百八十號

▲鑲鑽金掛錶廉售

茲有女式美國金掛錶一只，鑲鑽三粒，願廉價出售，欲購者請向北京路一四號施斯接洽

▲頂上石棉廉價出售

[illegible]

梅氏舞院

河南路抛球場天津路口恒利大樓三樓

（歡迎參觀）（章程備索）

▲擅長按摩

巴黎按摩法國妙齡女子每日施術地點霞飛路四六八號A字房子內公寓A三〇三號

汽車

▲小奧斯汀轎車出售

[illegible]

▲四門轎車二輛及跑車一輛

[illegible]

▲小馬律斯轎車出讓

[illegible]

▲小轎車出售

[illegible]

▲良好汽車出售

[illegible]

▲機器腳踏車廉讓

[illegible]

業餘免費教開汽車

[illegible]

地產

▲極廉房地召租賣

[illegible]

▲地皮出售

[illegible]

▲滬西空地廉價出售

[illegible]

▲滬西地產半價廉售

[illegible]

▲住宅廉價出售

[illegible]

召頂

吉屋招頂

康腦脫路康樂里（徐園對過）十八號三開間樓房一宅，開間寬大，空氣通暢，計共大小房間十六間，電燈電話俱全，樓上另設電話分機一具，月租僅九十餘元（水費在內），巡捕捐每月二十一元，現因主人不數居住，茲擬廉價出頂，有意者請向該弄巡捕接洽。

▲精美小洋房召頂

茲有呂班路萬宜坊前排三層樓洋房一所，門牌九十二號，共大小五間，最近油漆，水汀電鈴電話衛生設備汽車間俱全，冬暖夏涼，最合小家庭住用，每日上午十時至下午四時向司閽人或本宅接洽。

▲吉屋召頂

茲有西門林蔭路正興里卅八號二樓二底兩廂房屋，接近公園，地點幽靜，交通便利，每月房金念八元，今願廉價出頂，合意者請來本宅面洽可也。

▲召頂四層洋房

坐落福煦路三九七號雙開間四層洋房，汽車間花園浴室水汀一應俱全，並裝有上等裝修出頂，房租每月一百四十元，合意者請駕臨本宅面洽。

洋房召頂

茲有單幢洋房一所，坐落海格路大勝胡同一五九弄五號，內衛生器具電燈電話俱全，並有玻璃棚一座，裝飾華麗，全屋油漆鮮美，廉價召頂，合意者請向該宅接洽。

廉價召頂

康腦脫路西康路口有寬大單幢石庫門一宅，交通便利，空氣清爽，電燈衛生器具俱全，租金每月三十五元，茲因他遷，願以廉價出頂，有意者請打電話一四四九四接洽領看。

召租

新建店面特別減價召租

廣東路寶善街新造三層樓店房數幢，尚有三〇八號店面一幢，地點熱鬧，交通便利，租金特別低廉，極合開設商店之用，如合意者請至該處嘱管弄人領看，再至本公司接洽可也。

高等住宅出租

靜安寺路斜橋總會對面玉坊內有三上三下房屋兩宅，房間寬大，空氣清潔，租金低廉，自來水由本公司供給，交通特別便利，並有巡捕日夜巡邏保護，極合上等住宅之用，如欲租者請嘱管弄人領看，再至本公司接洽可也。

中國銀公司　上海九江路念號（台灣銀行樓上）電話一七二六九號

為上中下三等人解決居住問題

平涼路齊物浦路轉角北晉成里店面二間，每間月租連水念五元。
榆林路齊物浦路轉角東晉城里店面一間，每間月租連水念四元，石庫門一間念元。
平涼路臨青路東首晉城村石庫門三間，每間月租連水念七元，店面數間每間念四元。
格蘭路平涼路北首晉城坊店面數間，每間月租連水十四元。
格蘭路水平涼路轉角新造洋房十二間，九月旬後完工，租金低廉。
北四川路橫浜橋北首吟桂路美華里廣式住宅一間，月租連水十五元。
接洽處四川路二百十號　美華地產公司

與捕房為鄰　萬事定安全

▲洋房特別廉價

茲有坐落法租界辣斐德路顧家宅花園西面沿馬路第六〇九號第六至三號新式三層洋房兩幢，交通便利，光線充足，裝璜精美，衛生器具俱全，環境幽雅，特別減低租金，用有巡捕守衛。現為適應社會需要起見，將每幢僅租六十五元，欲組織美滿家庭者請速駕臨，幸勿交臂失之。

經租處　法租界公館馬路律師經租部　電話八一二二號朱怡聲八一一六八號

洋房廉價召租

法租界姚主教路二百三十號有新式洋房數宅，日夜有巡捕保護，花園空氣清暢，交通便利，浴室俱全，衛生設備特別低廉，如欲租者請至法租界呂班路三十五號遞白克地產部接洽可也。

優良熱鬧地段市房召租

地點：靜安寺對面，前聖壽庵原址，沿海格路。
式樣：新建二層樓市房數十間，各深三十二尺，闊十八尺與十三尺不等。
特點：地位優良，交通便利，建築新穎，開間寬大，頗合大商店之用。
租價：低廉，並訂優待辦法，餘屋無多，欲租從速。
經租處：江西路三百六十一號　新華銀行地產部　電話一八一〇六一九

中區市房鋪面召租

座落寧波路（老閘捕房北首）二鋪面第四衖沿馬路第二八號門牌朝南三間二廂樓房一宅，及第三弄第一家廿號門牌朝南二間樓房（南京路北首）。所以上房屋全新，交通便利，適合大商號之用，如合租金已克接該處詢查弄人領看，並請至本公司或向山東路平衛瑞康號顧接洽。

江西路一號　泰利公司啓

廉價召租

北京路三五六號　國華大樓　新近落成，出租各間，大小房數，價宜便。

優美洋房住宅　減租　靜安寺路七十三號新式洋房十一幢，一切衛生設備俱全，內外有空地並有花園，租金低廉。

中區高尚住宅　免收小租　麥特赫司脫路張家花園新式石庫門住宅及三衖弄，均有衛生設備，交通便利，租金特廉。

大花園新住宅　法租界愚園路四十號新式住宅，和高貴設備完美，空氣佳良，租金低廉。

最新西式住宅　租金低廉　霞飛路一〇二二弄（西愛咸斯路）新建四層住宅，內裝有水汀，汽車間全附設備完全，租金低廉。

經濟西式住宅　法租界格羅希路大福里三層住宅，衛生設備水汀汽車間俱全，租金改低。

最新式大洋房　霞飛路一〇一一弄（森陽路）及九六〇號大洋房二十六間，各有設備，精美花園附汽車間。

高貴洋房住宅　霞飛路一〇一四號高貴洋房住宅，汽車間一切設備俱全，租金均極低廉。

請向國華銀行信託部接洽　北京路三四二號　電話九一三三〇

召租

（一）愚園路愚園坊　三層新式住宅樓房數十幢，房屋寬爽，交通便利，衛生設備完全，巡捕保護週密，單間每月租金九十元。
（二）華德路舟山路　小菜場造街房數十幢，該處係市熱鬧，交通便利，極合開設店舖之用。
（三）蒲石路慶祥里　三層樓新式住宅數幢，衛生設備完全，每月租金五十五元。
欲租者請向該司閽人領看後，向愛多亞路一百六十號五樓新亨地產部接洽。

花園邨　召租

超等住宅　餘屋無多　低廉房租

呂班路辣斐德路口法國公園之東隔壁

四層洋房四宅，雙間假三層洋房五宅。

優點：建築精良，裝飾優美，光線特別充足，空氣寬敞，十分清爽，弄堂闊大，汽車出入無阻，公園極便遊覽休息，地點鄰近。
設備：新式抽水馬桶，磁面浴盆，冷熱水龍頭，電燈電鈴，汽車間，俱全。
便利：在法租界中心區，電車汽車交通便利。
租價：較其他房屋特別減低，不收小租。
保護：日夜有巡捕巡邏。
接洽：廣東路十七號公和洋行地產部二一六一〇號，或與本邨管理處接洽亦可。

光明邨召租

戈登路口光明邨新建二層樓洋房數十間，每宅設有小花園，空氣佳，衛生設備俱全，汽車出入無阻，交通便利。現尚有少數空屋出租，租價低廉，有意者請至該處接洽。

▲精美住宅廉價召租

西門內曹家弄五五街單幢三層住宅，可向看門人接洽。

召租

（一利）……

召·住的解決

茲有最新式最潔的住宅，設備一所廉宜，地點適中……（接洽處）本市房地產公司……

新式住宅召租

大小房間，全水泥，店面住宅，每間各備抽水馬桶，電燈電線俱全，租金便宜，不取小租，房屋可照房客之意另行更改。

最後三天機會了！

惠羅公司夏季大減價

各部貨品駭人狂減祇求出清

減售三五折之男裝英國平邊呢帽　每頂祇洋二元九角半	減售半價之婦女夏季絲手套　每副祇洋一元
減售二折之英國絲質領帶　每條祇洋二角半	減售二五折之新式婦女手皮夾　每只祇洋五元
減售半價之英國上等西裝襯衫　每件祇洋一元九角半	減售半價之初秋婦女格子薄呢　卅六寸闊每碼祇洋一元
減售半價之透涼網眼襯衫　每件祇洋一元九角半	減售半價之全毛初秋地林呢　每碼祇洋一元九角半
減售半價之全毛男式游泳衣　每件祇洋五元	減售半價以下美術摩登式粉鏡匣　每只祇洋一元九角半
減售二五折之純鋼英國大菜刀　每打祇洋五元半	減售半價之黑漆鋼絲墊鐵床　每只祇洋十二元七角半
減售二五折之六人用磁製茶具　每套祇洋三元半	減售三五折之純毛英國扶梯地毯　闊七寸每碼祇洋三元九角半
減售半價以下之英國製兒童皮鞋　每雙祇洋五元半	減售半價以下之雅觀條紋英國窗簾紗　每碼祇洋五角
減售半價之彩色條紋麻質大浴巾　每條祇洋一元二角半	減售半價之上料加厚土耳其大浴巾　每條祇洋七角半
減售半價之特製華裝橡皮雨衣　每件祇洋五元半	減售半價之小孩透涼網眼襯衫　每件祇洋一元半

▲廉屋召租

西門唐家灣南首永康里二十三大間，水電衛生設備俱全，月租洋一百念元，計新如有欲租者請至該處看後至新重慶路二七〇號
學校接洽（電話三六一八一號）

成都路白克路口新建脩德新邨　住宅及店房召租

最新式寬大三層洋房住宅，間伙食間，抽水以及電燈線，電鈴等一應俱全，並有武裝巡捕日夜守衛。每宅月租自九十元起，不收小租，中國建業地產公司接洽，電話八二〇〇八。

▲花園洋房召租

茲有坐落康腦脫路七五八弄四號三層樓花園洋房出租，內有大房間六間，浴間二間，傭役室，汽車間一應俱全，衛生設備裝修華麗，油漆簇新，空氣流通，風涼寬敞，交通頗為便利，租金特別低廉，如合意者請向南京路永安公司接洽。

電話九五六五六

寶華里新屋召租

西華德路每月租洋五十元及一百念元，新浜路九十八元，寶華里新房洋九十八元，石庫門號，江西路單幢，塘山路小街坊租洋九十五元，請至四川路德和洋行接洽，不收小租。

寫字間召租

茲有寫字間大小念間，坐落四川路轉角有意租賃者請向四川路一六一五〇號。

▲推棧招租

茲有坐落浦東陸家嘴沿浦有棧房數座，適合堆存大宗貨物，倘貨主有意租用，三百方尺至二千方尺，亦可合併出租，並有碼頭，上下貨極為便利，租價低廉。

▲新式三層街號房召租

東新橋街寶裕里二九號三〇號，三〇五號，洋一百廿元，又三〇二號三層樓洋房，每月租金念元，洋一百六十元，六十六號，三層樓德和洋行接洽，不取小租。

西區住宅　三十八元

康腦脫路延平路口長城路郵政局第一號，新式磁盆抽水馬桶，西式住宅，電燈等均裝設，長城投資會地產部啓，電話一七四三八。

▲新式三層樓街號房召租

聚母院路同孚路口德和洋行，新式三層樓德和洋行接洽。

新式街號房召租

寧波路五四七號五號，七號，三層樓洋房，月租洋一百卅元，天津路四七弄，七號十三號，三層樓，每月租洋一百念元，並另有房屋多處，欲租者請至九江路念號三樓德和洋行接洽。

▲棧房市房召租

閔行路五號，北二號，卅六號，房租便宜，不取小租，欲租者請至九江路念號三樓德和洋行接洽。

蒲石邨　召租

特別減租　六十五元

法租界蒲石路（黃汽車公司對面）最新設備三層洋房，另有汽車間，茲尚餘各一宅，欲租者請向巡捕領看。

三上三下召租

茲有西門蓬萊路平街之石庫門，交通極便利，如欲租者請至本房接洽。

口醫藥口

接生

克美醫院女醫　開辦十餘年

不論日夜，遠近一律，隨請隨出，門診免費，汽車費四元，預先掛號。

總院　康腦脫路膠州路口八二四
第一區分院　新閘路（電話三六〇二四）
西門分院　新公司後對洋房五三六
法界分院　南市安寺（電話九〇七）
虹口分院　中國路四八六號
西門分院　同孚路一百十號
南市分院　大吉路八四號
虹口分院　南市鐵路口一八〇九號

專醫婦女

經期不調，氣血兩虧，腹痛積塊，本院除濕……

天德醫院

本院不論遠近，產前產後安全，任接生一律十元，夜產平安，難產……

專門接生

霞飛路實康里正對面

上海郵政管理局封發郵件時刻表

上海各支局皆可寄交掛號快遞航空郵件及辦理匯兌儲金等事務

寄往	輪船或航空公司	開行日期	封發時刻
長江各埠	火車輪船	每日	十三點及廿三點
北洋各埠（除左列各埠）	火車	每日	六點·廿一點半
威海衛煙台	定生	三十日	廿一點
青島及大連	公司郵船	廿九日	及十一點
南洋各埠	[illegible]	[illegible]	[illegible]
鄞縣（寧波）	新寧紹·新江天	每日（除星期日）	十五點半
永嘉（溫州）	益利	廿九日	十四點
閩侯（福州）	新安	卅日	十九點
思明（廈門）香港廣東	南昌	卅日	九點
汕頭香港廣東	廣東	卅日	九點
香港廣東（輕件）	公司郵船	卅一日	廿一點
國外各埠：小呂宋澳洲及紐絲倫	公司郵船	卅一日	廿一點
香港南洋羣島蘇彝士及歐洲	公司郵船	卅一日	廿一點
日本坎拿大美洲及歐洲	公司郵船	九月二日	廿一點
日本檀香山美洲及歐洲	公司郵船	卅日	廿一點
德國及亨佛爾等（僅封保險郵件及註明該船之郵件）	公司郵船	卅一日	廿一點
日本高麗各埠	公司郵船	廿九日	十八點
台灣	公司郵船	三十日	廿一點
蘇俄及歐洲各國（經由西比利亞）	火車	每日	廿一點
航空郵件　歐洲各埠：西貢—馬賽線	法國航空公司	[illegible]	[illegible]
彭頓—阿姆斯特丹線	荷蘭航空公司	卅一日	廿一點
新嘉坡—倫敦線	英國皇家航空公司	九月三日	十二點
新嘉坡—澳洲線	同上	卅一日	廿一點
滬平線（南京　東海　青島　天津　北平等埠）	中國航空公司	每星期二、四	五點卅分
滬蓉線（南京　安慶　九江　漢口　沙市　宜昌　萬縣　重慶　成都等埠）	同上	每日	五點
滬粵線（永嘉　福州　廈門　汕頭　廣州等埠）	同上	每星期二、五	五點卅分
渝昆線（貴陽　昆明等埠）	同上	每日由渝發往	
西北線（鄭州　西安　蘭州　寧夏　包頭等埠）	歐亞航空公司	每星期二	廿二點
平粵線（北平　鄭州　漢口　長沙　廣州等埠）	同上	由中國航空公司滬蓉線機運往漢口銜接	封發時日與滬蓉線同
西南線（梧州　龍州　蒼梧　茂名　高州　邕寧　瓊山　瓊州　北海等埠）	西南航空公司	由中國航空公司滬粵線機運往廣州銜接	封發時日與滬粵線同

包裹郵件須於上列時刻前三小時交寄；國內外掛號郵件較平常郵件封發時刻提前三十分鐘封袋；國內快遞郵件較平常郵件封發時刻後移卅分鐘封袋。

申報月刊社叢書第六種　贛皖湘鄂視察記　三版出書

陳賡雅著　每冊六角　申報特種發行課

▲孫粹存醫師

本醫師診所仍在南京路虹廟隔壁保安坊，門診下午三時至五時，電話九三七五〇，內科小兒科新法……

多救一條命　多捐一文錢

上海遊藝　演員廣告

聯新社　三班　電話四一八六一　演五小時卅六元　老牌滑稽　陸秀實　申曲　董鳳泉　化裝灘簧　北橋南首唐家弄……

東方美藝話劇　鍾美玉　鍾麗玉　專演話劇　滑稽　八一四〇九〇……

乾坤蘇灘　朱筱峰　陳素芳　電話八三四八三號

二班合演申曲　張美雲　朱泉根　電話八三二三二九號

朱堯坤　書派宣卷　英界廣西路……

葉如玉　女子蘇灘……

全福團　四王效奇班　魔術蘇灘滑稽……

徐勝祥　大套魔術　新垃圾橋北永和里……

申曲新戲　姚素珍　劉子雲　電話九〇一五號　一六號

開口笑　歡喜笑堂　八仙坊一百十九號

莊海泉　電話九四九二三號

張治兒（新編）老菜子

儒雅申曲　遷移聲明　筱文濱　電話八六五二號

施筱雲　吳蘭英　化裝滑稽　時曲蘇灘　電話八二三二九號

四明文戲　金翠玉　金翠香

文化申曲　施春軒

高尚申曲　王筱新

文明宣卷　胡潤魁　電話九二八八六

最新魔術　莫悟奇

華和笙　電話八一九一〇

三精神團　易美桃　易美娣　易娣娣

天福團　四班　演五小時三十八元

寧波南詞　何貴章

全體女子化裝蘇灘　蔣婉貞　蔣素貞

新編清宮秘史　裴揚華　滿清三百年

加唱蹦蹦戲　邱聘卿　邱翠花

吳品如　電話九四三三五號

乾坤蘇灘　筱桂蓀

程笑亭　管无靈　電話八五八一五號　電話八七三六三號

朱國樑　朱張鳳雲

高尚蘇灘　沈雪芳

陸奇奇　陸希希　新編濟公活佛

遷移聲明　小娃娃

化裝蘇灘　尹仲秋　四班

文明宣卷　曹少堂

施湘芸　電話八四五五二號

化裝蘇灘　蔣田奎

上海痔瘡療院
治不開刀不注射新法無痛隔日見效七日脫落根治（概要函索附郵二分）法租界霞飛路呂班路四明里六六號（薩坡賽路西首新北路口）（電話）八三二〇八
醫師 黃渭南

上海婦女補習學校招生
上海市教育局立案 中華職業教育社合作
（旨趣）專為成年失學婦女預備升學職業及補習而設
（科設）國文科 英文科 算學科 簿記科 刺繡科 縫紉科 鋼琴科 日文科 家事科 打字科
（編制）初級 高中級 三晚班
（時間）下午 晚班
（程度）學齡
（年齡）二十至五十
（校址）（總校）霞飛路華龍路 （分校）靜安寺膠州路
（電話）81280 30896
（章程）函索附郵 電話通知
可以住讀 歡迎參觀

星光社

富星（九二〇）下午六時三刻至七時半 好姊妹（周璇）摟樓上的小姐（王琪）夜月之歌（競芳）逃回事情太稀奇（黃蝶）賣報歌（周璇）光明之路（競芳）戰地之花（王琪）夜戰場（黃蝶）

華光（一四八〇）下午七時三刻至八時半 因為你（周璇）知音之愛（王琪）十里長亭（競芳）自殺尚未成功（黃蝶）燕燕歌（周璇）說愛就愛（王琪）（黃蝶）風雨歸舟（競芳）桃李刦（全體）

上海歌劇社

新新（七八〇）下午七時至八時 粉紅色的夢（嚴華）綠裙隊（徐健）好朋友來了（嚴斐）漁光曲（周璇）城市之光（徐健）我不能忘記你（嚴華）紅玫瑰（周璇）劍鋒之下（嚴斐）

李樹德（九四〇）下午九時至十時 瑪麗若是你願意（嚴華）天明了（徐健）摟樓上小姐（嚴斐）夜來香（周璇）寂寞月（徐健）龍翔鳳舞（嚴華）紙窗夜雨（周璇）花開為着你（嚴斐）

夜鶯藝社

中華（一一四〇）下午七時一刻至八時 夜鶯曲（前奏曲）窮富姻緣（露茜）我的愛人就是你（曼娜）（王蝶）鳳求凰（顯瑛）回來吧（露茜）（流朗）花想容（曼娜）好朋友來了（流朗）（王蝶）

安定（八六〇）下午九時至十時 連環扣（前奏曲）夜月之歌（露茜）永遠親愛（王蝶）離別了姑娘（曼娜）永別了弟弟（顯瑛）賣油條（露茜）摟樓上小姐（王蝶）紅豆新詩（曼娜）

丁香社

大中華（一一六〇）七時三刻至八時半 回為你（姚英）賣花詞（姚莉）漁光曲（俞月明）農村之歌（文璧）努力（姚英）自殺尚未成功（姚莉）月下女郎（俞月明）和平歌（佘）

清萍社

航業（一一八〇）下午九時三刻至十時半 睡的贊美（純美）在月下（徐琦）回憶（王珙）芭蕉葉上詩（儷影）我要你一切（文元）

稚鳴社

交通（一三〇〇）下午十時半至十一時半 杯酒高歌（前奏曲）安慰（俞徵）醉臥沙場（柴瑟）新鳳陽歌（瑛瑛）努力（珂玲）鐵蹄下的歌女（璐玲）開路先鋒（陳萍）悲秋（俞徵）蘇武牧羊（斐君）我的愛人就是你（莉玲）（王瑛）丁當太太（沈瑛）（沈玲）祝你晚安（陳萍）

蘇州新書

楊知了「太平花」

敦本（八〇〇）下午三時三刻至四時半 續第一回 劉鶚留客田舍夜談兵 小梅在廚房裏配好小菜，親手送進書房，李守白與韓樂餘尚談太平花歷史，忽見秀梅一盤菜送進來，韓樂餘心以為詫，喚問小梅，方知他平生所最愛之大鵝，竟不防在室，未便啟請，祇得斂怒為笑，囑小梅進去燙酒，舉杯共酌，守白談及永平將有戰事發生，勸韓樂餘未雨綢繆，酒過三巡，時已深夜，韓公身覺疲倦，告別守白，回出書房，關照二禿過去守傾李家公子睡覺。

電台一束

大自然歌唱團自本月二十六日開討論會後，該團領導王啟鑒君自願改用前名「漁光團」。當即推出張鼎君為領導，瑪壟小姐為歌唱主任，李公俠及楊志鴻二君為音樂指導，韓鐵霞君為交際主任，聞該團即日將播送節目云。（飛耳）

◎電影消息◎

聯華花絮

聯華時製兒童教育影片「小天使」，在滬公映盛極一時，為此片而發起之「徵文比賽」，日來收稿極多。

陳燕燕因嫁母之喪離滬去平，現已返滬，其主演之「寒江落雁」不日即可竣事矣。

「新女性」中陳娟娟更名陳素娟，現蔡楚生新作「迷途的羔羊」中仍用娟娟其名。

羅明佑朱石麟合導「國風」後再度合導之作品為「慈母曲」，此劇為聯華全體男女明星合演，按聯華全體明星合作之片「共赴國難」後此為第二次。

「天倫」，日前夜十二時假光華大戲院一度試片，座者無不讚賞，此片公演，須在一月之後。

譚友六「秋扇明燈」後之新作「明日之歌」，為一革命劇。

孫瑜之聲片「到自然去」男主角定金燄，女主角則由黎莉莉担任，新人龔稼華於此片担任重要角色。

楊小仲「四姊妹」後準備編導之新作，名「三戰士」。

章志直在聯華將有四部戲演出：「到自然去」「浪淘沙」「迷途的羔羊」「三戰士」是也。

三個摩登男性

在中國影界的滑稽搭擋，韓蘭根與劉繼羣是有着悠久歷史，他們給一般喜劇愛好者的印象特別深刻。

「無愁君子」之後，韓劉的聲譽愈高，因他倆在該片中的演技已是有驚人的進展，他們會受到全國喜劇愛好者的熱烈擁護。

「三個摩登男性」，是他們再進一步努力主演的一部喜劇，這部喜劇，是比「無愁君子」有更多的幽默笑料，內容形式，依然是在喜劇中而含蘊着無限悲意。

無錫的泥人製作家，曾以韓蘭根劉繼羣這一對搭擋做泥人，如今因有「三個摩登男性」的攝製，將除韓劉之外再把殷胖子秀岑合為一起，便命名之曰「三個摩登男性」這種泥人，大約不久市上就會發見了。

煥然一新之巴黎大戲院

本埠霞飛路巴黎大戲院，近日暫停開映，刷新內部，已誌前報，然自去年夏季起，將樓下座價一律改收三角後，觀衆殊感不便，因該院樓下本分二部，前部為藤椅後部則為真皮彈簧椅，每遇觀客擁擠時，先至者爭先佔據佳座，後來者深致不滿，且現在百業凋零，經濟枯竭時期，該院為謀電影普遍化座價經濟化起見，決將樓下座價恢復二等制，前座則減為二角，以高尚院所，映各種名片，座價又復如此低廉，誠屬難能可貴，聞該院於本月三十一日「老店新開」之際，將開映俄文豪托爾斯泰世界名著「復活」一片云。

赴湯蹈火公映

「赴湯蹈火」是攝影記者生活的大寫真，他們為忠於職務，有時竟然犧牲了生命，尤其是那攝取戰爭消息的記者們，主演明星為李卻克朗威爾琵麗雲華等，現在南京公映，左為該片一畫面。

上海市各界籌賑水災游藝大會

地址 國貨世界內新世界原址
電話 九一九五九九 七〇九五九九

看！
▲集合全市游藝家▲
▲舉行各種大會串▲
本會東二樓懸掛湖南省被難災情你雖然鐵石心肝看了也要涕淚交流！
▲化洋五角……救人一命▲
▲化洋一元……救人二命▲

◎今日游藝節目◎

樓下京劇場 青年會京劇部名票會串
張市羽君 獻西川
符芸石君 南陽關
鄭云涯君 祭長江
陳慈銘君 打嚴嵩
田嘉穀君 章英明君 燭影記
陳紹麟君 古城會
林琴言君 姚秋華君 董家山
張師翰君 斬黃袍
符云台君 符云石君 定軍山
鍾之剛君 沈仲鈞君 鄭云涯君 姚秋華君 全本法門寺

▲東一樓▲ 羣芳會唱
冠春樓三小姐 捉放曹
美艷月姑 甘露寺
銀珠愛媛 未定
市花三小姐 罵曹
姊妹紅七小姐 探母
蔡小姐 黃金台
雅英小姐 斬子
文玉二小姐 烏盆計
文玉三小姐 鍘美案
楚英九小姐 落店
李鳳儀阿媛 探母
小林弟阿媛 寶蓮燈
鮑瑞雲七小姐 未定
織雲九小姐 困曹府
抱月八小姐 大登殿

中山樓
七時至八時 除勝祥 魔術
八時至十一時 上海市話劇研究會 話劇
十一時至十一時半 丁香社 歌唱
十一時半至十二時半 姚花歌舞社 歌舞

東三樓
七時至八時 朱寶俊 國術
八時至九時 上海市四明文戲研究會 四明文戲
九時至九時半 開口笑 口技
九時半至十時 趙中山 西中魔術
十時至十一時三刻 半班戲 滑稽京戲

西二樓
七時至七時三刻 潤餘社 彈詞
七時三刻至八時半 光裕社 彈詞
八時半至九時 飛武團 武技
九時至十一時 上海市蘇灘研究會 蘇灘（王石漢 李楚琪 王嘯天 陳嘯飛）
十一時至十一時半 獨腳戲
十一時半至十二時 獨腳戲

西三樓
六時至八時 上海市申曲研究會 申曲
八時至九時 董別聲 滑稽話劇
九時至十時 和合團 武俠春戲
十時至十一時 張蘭芬 周玉芬 高姑娘 小艷紅 大鼓

游藝時間 下午七時起
場內有杭菜專家知味觀菜點

每逢禮拜六日 下午二時起開放
三六日 小花園演奏絲竹

欲知花選消息 請看明星日報 市民日報 花選特刊

上海市伶界聯合會特煩平滬著名男女藝員合演第三十二次會戲籌募公益經費

假座
黃金大戲院

民國廿四年國歷八月卅一日即古歷八月初三日星期六日戲准演拿手傑作好戲

（日戲價目注意）
官廳大洋一元
特廳大洋六角
正廳大洋四角
月樓大洋一元
花樓大洋六角
包廂大洋四角
三樓包廂大洋二角
僕票大洋二角

定座概無半票 幼童減半

場內概不募捐 准十一時開幕 請各界士媛早臨是幸

本台電話 八五〇六八 八四二〇四

劉文魁 華慧麟 金少山 韓金奎
霸王別姬

周五寶 趙雲卿 張德祿 劉斌崑 王蘭芳 麒麟童 劉韻芳 董志揚 劉文魁 劉佩岩 張少泉
封神榜之一 比干挖心

馬春甫 陳月梅 韓素秋 陳鶴峯 富雲霞 趙志秋 孫慶芬
珠簾合璧 北漢王

潘鼎新 張國斌 小白牡丹 花翠琴 林素蘭 劉筱艷 董舒良 張少泉
四演 梅龍鎮

王椿柏 最拿手傑作 周瑜歸天

張翼鵬 張國斌 智取北湖州

杜文林 韓金奎 雙演 拾黃金

夏雲如 祁彩芬 汪雪艷 粉菊花 小小毛豹 李祥芳 張竹軒 劉鳳來
全武行 大泗洲城

將熱血洗滌社會的污點

情節，動作，激鬥，各方面都勝過以前一切劇匪運動影片之美國影業權威聯美影片公司偉大貢獻

李却亞倫 菲妮姬勃羅

愛麗勃雷台，勃羅斯卡卜偉搆

皆日可殺

"Let 'em Have It" with Richard Allen and Virginia Bruce

天人同憤 與衆共棄

綁票殘殺，刦銀行，詭譎多詐無惡不作，無所不爲

……真是個混世魔王，花花太歲……

南京大戲院明天起獻映

科學化冷氣專家管理不乾不燥涼爽得宜

大上海大戲院

電話預定座位留至開映前五分鐘

西藏路南京路北 電話九三三二二

今天開映：(日戲)二時半五時半 (夜戲)九時一刻

萬能博士 多智先生

失業者自有飯吃！失戀者還你情人！夫婦不睦教你閨房倡和！空床獨宿教你慰情有人！

羅勃泰楊，梅琪伊文等 米高梅明星羣合演詼諧愛情片

滑頭生意

CALM YOURSELF

with ROBERT YOUNG · MADGE EVANS · BETTY FURNESS · RALPH MORGAN · NAT PENDLETON · HARDIE ALBRIGHT · CLAUDE GILLINGWATER · SHIRLEY ROSS · RAYMOND HATTON · HERMAN BING

Directed by George B. Seitz · Produced by Lucien Hubbard

A Metro-Goldwyn-Mayer Picture

院內空氣完全自造每五分鐘循環更換一次永維清涼舒快

南京大戲院

電話預定座位留至開映前五分鐘為止

愛多亞路 電話八四一三三

祇映今天 (日戲)二時半 五時半 (夜戲)九時一刻

置性命於不顧 惟新聞以是求

全片寫攝影記者之危險生活，緊張危急，令人坐立不安

李却克朗惠·琵梨茜華等大傑作

赴湯蹈火

多少奸詐盜淫事蹟盡收鏡中

無窮殺身礫屍危機同臨身上

工作不忘戀愛 戀愛不忘工作

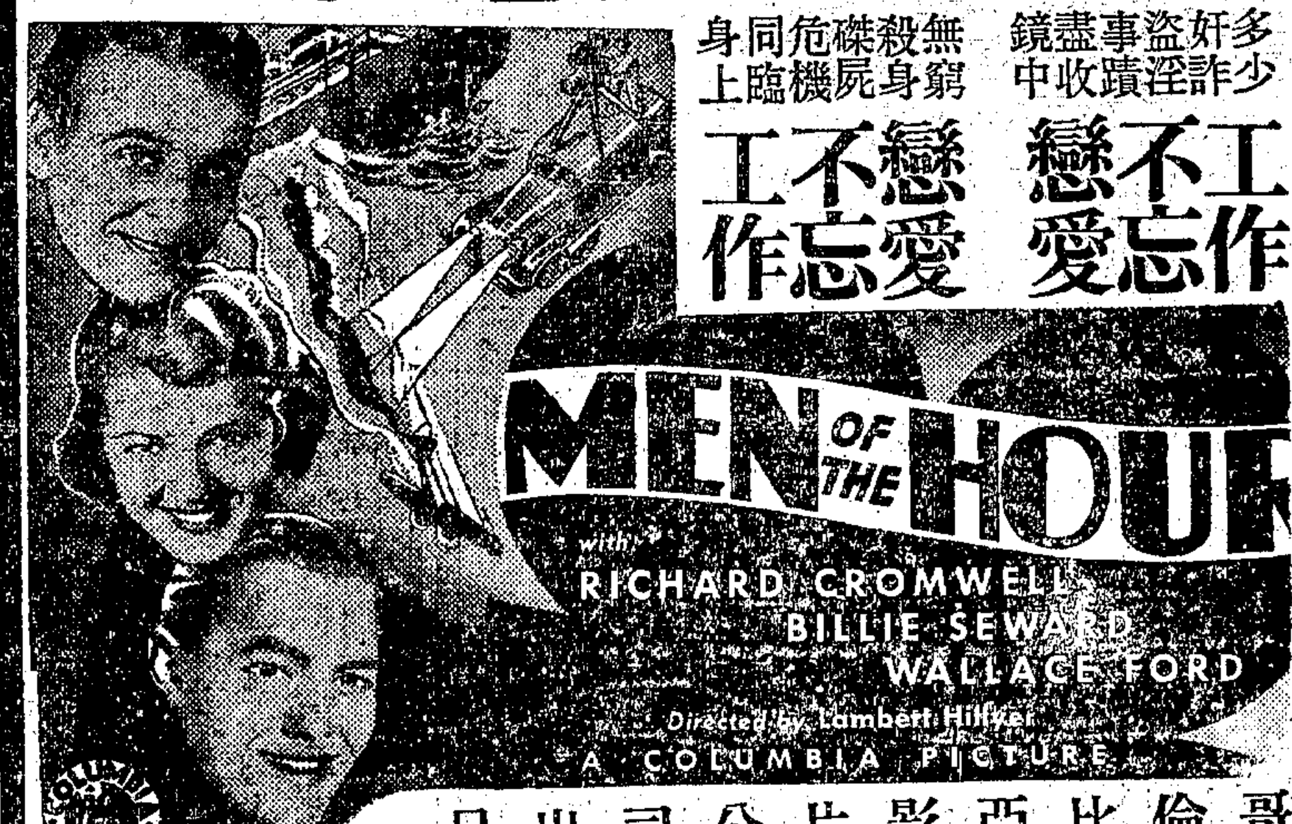

MEN OF THE HOUR

with RICHARD CROMWELL · BILLIE SEWARD · WALLACE FORD

Directed by Lambert Hillyer

A COLUMBIA PICTURE

哥倫比亞影片公司出品

上月十六日與惠爾羅吉士在阿拉斯加墮機殉命之美國橫飛歐陸之紀錄保持者：

獨眼飛行家 濮斯特遺作

本片爲濮氏生平唯一之作品

勞甫白雷・梅泰拉琵萊合演傑作

空中死光

濮斯特駕機與死光一奮鬥，危險萬狀！

電學萬能，殺人如蟻，戀愛神聖，金石可開

死光照射，飛機頓時炸裂！

滄洲飯店 花園影戲場

地址 靜安寺路一二二五滄洲飯店 電話三四二○二 一路公共汽車直達門口

七時半 九時一刻開映

南錫卡洛 最新巨製

卡萊葛雷 約翰海里台 合演空前傑作

情海波瀾

纏綿處令人魂銷 緊張處令人髮指

十大文豪心血的結晶

Courtesy of "Liberty"

The WOMAN ACCUSED

下期開映

偵探緊張唯一恐怖鉅片

義客怪刀

座價 五角 一元

冷氣由大光明戲院供給盡善盡美

卡爾登影戲院

靜安寺路派克路口 電話三五五五三號

今天起開映 (日)三時 五時半 (夜)九時一刻

失戀受騙 落魄江湖 誅姦復仇 大快人心

大藝術家 保羅茂尼 空前傑作

社會寫實浪漫悲壯熱情鉅片

怒潮

智勝千人 勇敵萬夫

華納無敵大貢獻

PAUL MUNI lets loose a blast of dynamite in BLACK FURY

KAREN MORLEY · WILLIAM GARGAN

使你膽力雄厚 使你心弦緊張 使你熱血沸騰 使你心花怒放

殲除社會蟊賊！安定大衆生活！

東南大戲院

小東門民國路 電話六八六三一

新秋爽氣 改映四次 時間 二時四 時半 七時 九時一刻 價目 樓上三角 樓下二角 日夜一律

此片有說勿出的美妙◉其中有難拔露的情緒

已故明星 阮玲玉 得意傑作

銀幕浪漫中之獨步◉現世社會中之警根

婦人心

○妄意樂慾 難免爲淫造惡 ○敗節喪恥 焉能卜得好終局

▲注意預告▼ 准於九月一日起日夜開演 黎莉莉 貂斑華 主演 第二次放映 秋扇明燈 在金城大戲院中場場擁擠不堪！

東方書場

日場一點半 夜場七點 日大洋一角 夜大洋六角一張

▲日場▼ 蔣如庭 朱介生 趙稼秋 金台 落金扇 四香緣

▲夜場▼ 周玉泉 汪雲峰 田鴻怡 碧綠 武香球

東方美玉話劇團領導 八仙鐘堂會紀念 接洽四元

今夜話劇 濟公活佛 接演六七八本

中央大戲院

六馬路跑馬廳附近 電話七八○九二號

時間 三時 八時 二次 座價 樓下一律三角 樓上一律四角 包廂六角

今天兩部明星巨片同時開映

七大導演分工合作 全體明星一齊參加

熱血忠魂

張石川導演 胡蝶 高占非 嚴月閒 主演

空谷蘭

兩部聲片◉一次映完◉焉可失之 比無聲空谷蘭更精彩

本院下期開映聯華影業公司配音歌唱最新巨片 秋扇明燈

光華大戲院

愛多亞路成都路口

注意 今日三場 三時 五時半 九時一刻 價目 二角 三角

全部有聲恐怖緊張野獸巨片

小泰山情史

與泰山情侶及人猿泰山鼎足而立

明星大戲院

電話改用三○五九○號

時間 三時 八時 二次 價目 二角 三角 日夜一律

藝華影業公司兩大聲白歌唱巨片

袁美雲主演 人間仙子

兩片一次映完

黎明暉主演 新婚的前夜

東海大戲院

院址海茂路下海廟

時間 三時 七時 九時一刻 價目 二角 三角 日夜一律

艷麗歌舞情唯一巨片 曼麗絲維娜 平克勞斯斐(主演) 影城艷史

兩片一次映完

滑稽有聲片 勞萊哈台主演 壞事體

山西大戲院

海寧路北山西路口

時間 三時 八時 價目 二角 三角 四角

◉友聯公司兩大傑作同時開映◉

武俠巨片 女俠舜琴 范雪朋 徐琴芳 尚冠武 主演

寓意警世巨片 大人國

兩片一次開映

新中央大戲院

北四川路海寧路口

時間 三時 八時半 二次 價目 二角 三角

天一影片公司有聲歌唱對白兩大名片

宣景琳主演 有夫之婦

兩大聲片一次映完

陳玉梅主演 歡喜冤家

西海大戲院

新閘路池浜路

時間 三時 八時 價目 上下一律 小洋二角

姊妹花未問世前◉此片已映動一時

鄭正秋導演 紅淚影 前後二十大本 胡蝶主演

榮金大戲院

康悌路斜橋唐家灣

日場 一時至五時半 夜戲 七時半至十二時止 座價 一角 二角

高尚維揚大班

日場 慈雲走國 五本 夜場 驚天動地 五本

日戲加演吳漢殺妻

恩派亞大戲院

院址八仙橋霞飛路

開演時間 日二時起 夜八時起 座價 日場一角 二角 三角 五角 夜場二角 四角 六角

禮聘評劇花旦 翻楚 白玉霜 鈺靈芝 愛蓮君

三班聯合大會串蹦蹦戲

(日戲)金不換 (夜戲)蜜蜂記 王少安趕船 接演 桂花指爲媒

月券及股東券均停用

華德大戲院

院址虹口熙華德路

時間 三時 八時 二次 價目 小洋二角

明星公司轟動全國有聲說部集運巨片

啼笑因緣 三四集

二十大本 一次映完

蓬萊大戲院

小西門內蓬萊市場

今天日夜兩場 三時 八時半 價目二角

當代魔王 馬守義 全班登台

今日更換 第三期最新最偉大節目

卡德大戲院

院址新閘路卡德路

時間 三時 八時 二次 價目 小洋一角 日夜一律

天一影片公司兩部有聲歌唱對白巨片

宣景琳傑作 歌場春色 (兩片一次映完) 梅熹傑作 楊耐梅 最後之愛

萬國大戲院

院址虹口莊源大

時間 三時 七時 九時 價目 小洋一角 日夜一律

國產著名哀情倫理動人巨片

王天北導演 歸宿 黃曼梨 賀志剛 陳雁 主演

大中華話劇場

四馬路跑馬廳 電話九○○九○

日場三時 夜九時 三角 四角 五角 六角

陳秋風 劉一新 領導 友聯劇團

(日戲) 梧桐葉落 (夜戲) 六本蒙面女郎

本院冷氣設備特聘專家管理涼爽舒適

國泰大戲院

霞飛路邁爾西愛路　電話七三七五七號

今天起日夜開映　（日戲）三時　五時半　（夜戲）九時一刻

詹姆士鄧新傑作

女明星愛麗絲費上海小姐麗達洛勃蒂等合演

風流浪漫歌舞熱情鉅片

紅極一時的十大明星，全美挑選出來的三十美女歌星，舞星二百餘人，富麗奢華的八大場面，一千餘種鮮艷服飾，新譜名曲六支。

一九三五年　情歌妙舞

燦爛奪目的新奇舞蹈！

突梯滑稽的幽默笑料！

喬治懷德親自監製

福斯公司一年一度的無敵大貢獻

標準冷氣獨步江申，既涼爽，更舒適！

金城大戲院

北京路貴州路口　電話九五五〇〇

今天日夜映　（日）二時半　五時半　（夜）九時一刻

鐵證

申報評：「自由神」是從「五四」直到最近革命運動紀錄……值得推荐給廣大的觀衆的。

新聞報評：「自由神」……

時事新報評：……

民報評：……

自由神

王瑩　周伯勳　顧夢鶴　施超　吳湄　藍蘋

合演革命歷史悲壯激昂全部有聲對白歌唱巨片

從五四到今天，一部中國婦女的自覺史！從默片到聲片，一部中國影壇的罕見作！

監製　馬德建

編導　司徒慧敏

以知識婦女出路問題為題材，寫一個時代女性悲壯的故事，告訴你什麼是新女性的責任？

電通公司雄視一切的非常大貢獻

為觀眾着想，成一最完美舒適的影宮！

請看煥然一新的

巴黎大戲院

本犧牲精神，出售最低廉普及的座價！

油漆美化顏色！裝置新式電燈！

改善聲機映機！更換普遍座價！

准於三十一日開幕選映

托爾斯泰名著空前淒艷悲感鉅片

復活

"We Live Again"

本院樓上大間出租有意者請即駕臨面洽

麗都大戲院

北京路貴州路口　電話九四一一〇

電話定座留至開映前五分鐘為止

好消息　本院自九月一日起座價訂為三角五角八角日夜一律並專選映名貴高尚影片

是你的，是我的，是人人的理想戲院

今天起開映：日戲　二時半　五時半　夜戲　九時一刻

「人猿泰山」第二　小諾亞皮萊傑作

野人歷險記（下集）

片述野人與女脫離瀑布之厄，又為獅虎所困，繼又身墮懸崖，幾致死命。而土人來攻，逃登火山，山又爆裂，幾葬火穴。徐入木國，困於機關，幸終得脫。

Chapter II "Call Of The Savage"

九星大戲院

福煦路三五九號　電話八二六二五

重金聘請名歌舞大集團登台　（日場）三時　五時半　（夜場）九時一刻

利用科學燈光，幻演人體，不可思議

勢必擁擠　客券停用

香舞

卅位標準健美舞女公開表演

廿大節目香艷動感悅目銷魂

價目　二角　四角　六角（學齡兒童絕對禁止）

今日節目：（一）前奏（二）木偶舞（三）奧搭喬（四）狂歌（五）北島風光（六）波斯異術（七）節拍舞（八）滑稽（九）月媚花嬌（十）銷魂舞（十一）名歌（十二）老虎（十三）探戈舞（十四）滑稽（十五）司保脫舞（十六）雙影（十七）原始生活（十八）格拉台說（十九）風流寡婦（二十）快樂的家

浙江大戲院

時間　三時一刻　五時一刻　七時一刻　九時一刻　價目　二角　三角　四角

今天禮聘巴黎歌舞班登台合演

全班健美少女表演

最新美藝艷舞

特別草裙舞！驚人技術！

草裙半遮，曲線隱露！技術驚人，申地罕見！

錦上添花同時開映

大明星壁克瓊斯主演唯一尚武騎擊艷情鉅片

義士獲艷記

一身都是膽，單槍匹馬深入虎穴，獲得美人歸。

新新花園

門票小洋二角買一送一

新聲大劇場　（日戲）千金一笑　小放牛　嘉興府　草船借箭　（夜戲）濟顛和尚　四本

鏡社乾坤新劇　（日戲）婚變　（夜戲）後本新茶花

精神團　張治兒　（日）數音　（夜）破鏡重圓

露天影戲場　中國影片　七星刀

三美精神團　（日）吃耳光　（夜）斷盧

回力

中央運動場

每晚八時起賽　星期日午后加演日場

霞飛路亞爾培路口

	1	2	3	4	5	6
	爾地兒	拉弗司	依捨多	杜拉地	羅沙拉	依甲蘇
	亞爾培地	蘇羅沙伯	歐蘭加	普登巧	加拉地	拉摩司

本場香檳每張二元　九月三十當眾開獎　頭獎獨得一萬五千

代售處　天主堂街一號　中央運動場辦事處　亞爾培路本場

是上海最高尚最優美最完備最偉大的大戲院

天蟾舞台

（地址）四馬路雲南路

定座電話　九五六另二　九一另七另二

日戲價目：花樓　官廳　七角　特廳五角　包廂　正廳　三角　三樓二角　統座一角

夜戲價目：花樓　官廳　一元　優廳六角　特廂　特廳　四角　包廂　正廳　三角　三樓二角　統座一角

人才濟濟環顧天下無敵◉新戲濟公敢說四海聞名

今夜開演

全國觀衆一致公認的一部最偉大的標準名劇　無敵商標

六本濟公傳

好萊塢第一名服飾漂亮的大明星

凱弗蘭茜絲新偉構

喬治勃倫等合演

新女兒經

浪漫香艷社會哀情鉅片

新女兒經曰，女子須與男人分力合作，不可專倚賴男人；女子須給男人精神慰藉，不可獨奴役男人；女子須愛男人始終如一，不可祇玩弄男人；女子須示男人相當徹繡，不可太服從男人，禁乎？否乎？敢問諸新女性。

KAY FRANCIS

in «Stranded» wtih George Brent

重燃着戀愛之火！堅定了奮鬥之心！

大光明大戲院星期六起開映 請速定座以免向隅

最新式的冷氣設備溫度適體涼爽無比

大光明大戲院

靜安寺路跑馬廳畔　電話三三三三三號

祇有今明兩天（日）二時半　五時半　（夜）九時一刻

秀蘭鄧波兒

榮膺電影藝術學院獎章　打破一切紀錄的新偉構

含了眼淚　裝着笑臉　感化爹娘　再造幸福

秀蘭鄧波兒小影集刻已贈完，自今日起改贈每位小朋友精美彩色圓形徽章一枚

小姑娘

請大家來慶祝兒童年

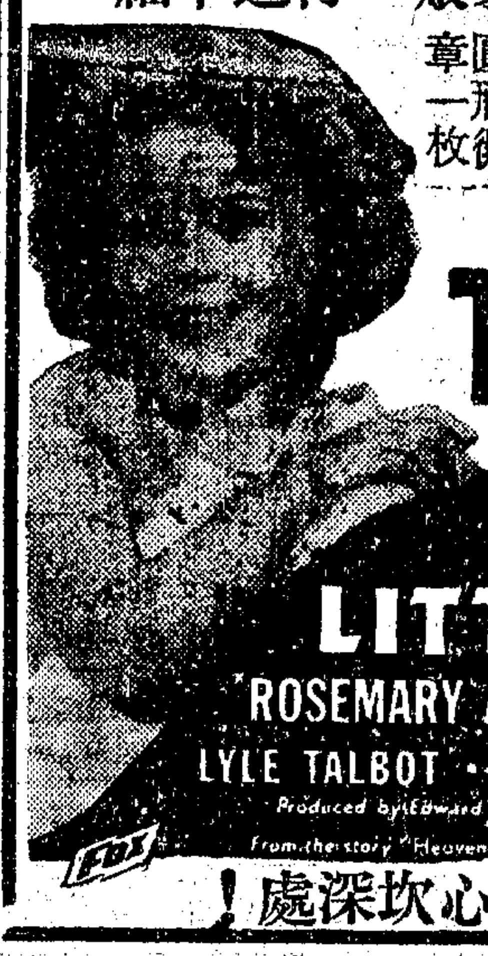

SHIRLEY TEMPLE in her greatest picture

"OUR LITTLE GIRL"

ROSEMARY AMES · JOEL McCREA

LYLE TALBOT · ERIN O'BRIEN-MOORE

Produced by Edward Butcher Directed By John Robertson

From the story "Heaven's Gate" by Florence Leighton Pfalzgraf

FOX

一哭一笑，一唱一跳，直入你的心坎深處！

麗都

北京路貴州路口　電話九四一一〇

以最前線的美完戲院售最普遍低廉的座價

今天開映：日戲二時半　五時半　夜戲九時一刻

小諾亞皮萊傑作　環球公司探險愛情長片　下集 "CALL OF THE SAVAGE"

野人歷險記

獅虎圍困　身墮懸崖　幾葬火穴　火山爆裂　危險萬狀

座價（日戲）四角　六角　八角　（夜戲）四角　七角　一元

融光

海寧路乍浦路口　電話四二二〇二

最後一天　時間：三時　五時一刻　七時一刻　九時一刻　座價：三角　四角　五角　八角

威廉鮑埃特最新傑作

科學魔王

The Lost City

他發明死光征服世界　他利用科學變換人腦　他憑藉猛虎慘殺人類　他巧設機關摧殘女性

明天開映　孽海無邊　Bureau of Missiwg Persons　恐怖偵探巨片

巴黎

霞飛路五五五號　電話八五二〇五

本院樓上大榮間出租有意者請來面洽

本院內部刷新工程將竣，茲將陸續開映鉅片列下

復活　風流皇帝　舞宮情潮　敢死隊　金蓮花　雲台春鎖

本院內部裝修由本埠齡桂記承辦

大世界記

中國最偉大游戲場　門票照舊小洋二角

今晚大放　時事大燄火

徽州燄火，彩色鮮明，燄光煥發，而層層結構，尤具巧思，眞有鬼斧神工之妙，本世界今晚所放之燄火，係出自安徽燄火聖手之精心傑作，人物生動，樓閣巍峨，飛禽翱翔，無不逼眞，較之現行滬上之普通燄火，高出萬倍。

節目：孔明借箭，王虎辰遊水，薛剛大鬧花燈，阮玲玉自殺，虎豹獅象，雙龍戲珠，雙獅滾球，西遊記，狸貓換太子，鵲橋相會，黃鶴樓，武松打虎，飛禽走獸，龍，飛艇，汽車，五路財神，八仙過海，小猴採桃，蚌殼仙人，滿園燈彩，名目繁多，不及備載，每夜輪流燃放

南方歌劇　朱國樑　維揚大班　筱文濱　日戲笑中緣　夜戲玉蜻蜓　日戲遊觀　夜戲藏舟　日戲雙花記　夜戲雌雄盃　日戲賣花香　夜戲皮匠殺妻

乾坤大劇場　日　巢文彬　白艷琴　熊恩瑞　孫纖良　劉美玉　鶯嬌鸞　蓋天紅　官寶庭　余廉芳　翠嵐霞　白叔安　吳竹香　夜　戲　渭水河　查頭關　收姜維　牡丹亭　麗金殿　冀州城　四十進　頭本西遊記

孫翠娥　紹興　文戲　武俠　春戲　平南　歌劇　日戲對窗會高升　夜戲金不換打窗樓　日戲玉蓮環　夜戲卓文君　日戲皆大歡喜　夜戲百花台　日戲獨占花魁　夜戲上半記

蕭鵬飛新亞魔術　莫悟奇中西魔術　鄧國慶精神技術

童子團驚人技術　跑冰場健身運動　少林會精粹拳術

影戲　今日准映　馬陋芬　胡珊　邵素霞　王春元　錢似鶯　主演有聲名片　孽海雙鴛　血路

今日新增　特別舞獅　民間藝術，夫獅絕技，跳躍太壯，少獅嬉戲，佐以金鼓，奏舞合節

林美雲　林小雲　林再雲　朱麒麟　鄭麗華　劉笑峯　高彩鳳　素秋　小孟君　艷紅　林寶珠　高彩雲　羣艷會唱

四樓跳舞場新聘　桃花歌舞團　歌女映麗劇情熱烈表情動人歌聲清新

南北滑稽各種雜耍

救災即救命　多捐一文錢　多救一條命

乞賑

中報館謹代災民

創作小說選

第二集

最新出版　一册五角

本集所選的作品有葉聖陶的席間，穆時英的夜，黑嬰的帝國的女兒，馬仲殊的三太爺，沈從文的來客，王家城的某村紀事，蹇先艾的被遺忘人的故事，徐訏的毛掌櫃，王任叔的牛市，以及李同愈的時間與人等十篇，所選的作品有其共同的傾向，那就是比較富有趣味的，雖然其中也有幾篇帶些傷感的情調，但仍然能使讀後發生輕鬆之感。全書計長七萬餘言，裝訂亦頗美觀。

中報特種發行部

南市最偉大最高尚唯一納涼勝地

福安遊藝場復業

小東門中華路口●門票每位大洋一角●電話二三七六三

敝場因受無理壓迫，自動停業，後連日由各方前來調解，茲經黃金榮先生認為彼此諒解，自可復業，今己內部裝璜佈置完竣，富麗堂皇，煥然一新，增添新奇遊藝，努力奮鬥，以期營勢上之發揚進展，並廣遊衆諸君眼福，准今日開幕，伏希各界公鑒

各界注意　準今日開幕

南方歌劇　名丑泰斗潘雪安　閨閣名旦雪君梅　鳳雅小生李君明　滑稽彩旦鄒君安　劇務主任張紫宸　日戲全本蓮花庵　夜戲團圓雙蓮筆

挽友情請電影明星獨樹一派滑稽博士　韓蘭根客串

四明文戲　張英秀　筱美雲　筱彬鑾　王雲春　日戲背過橋　賈國革　夜戲七個月　三馬　浪蕩

高尚申曲　陳佩珍　張冬生　楊媛媛　張谷聲　曹掌生　筱谷聲　日戲繡荷包　夜戲十九本　廿三進　花關

薛玲玲　高好運（順當戲）　周玉春　陳珍珍（女子滑稽）　笑心笑　劉快樂（外國滑稽）　陳廣保（南方五花扯鈴）　吳娜媛　朱麗麗（女子滑稽）

今夜初次開演　美嬋娟　趙旭聲　黃艷琴　七本狸貓換太子　此劇變化極速

挽友情商電影明星花容月貌著名文武唱做青衣花衫　童月娟客串

◁鴻薈社越劇▷　張小巧　應雲芳　謝碧雲　金香紅　朱琴芳　（日戲）大鬧鐵盤山　（夜戲）大鬧台州府

◁發西社話劇▷　方曼因　張德良　言文鶯　喻筱悠　喻鐵魂　（日戲）頭本黑衣盜　（夜戲）三角戀愛

愛爾凱歌舞團　南洋來申表演　香艷　銀神　妙舞

有聲電影　新路　主演　錢似鶯　吳素素　余漢民

天影班　魔術團　中西大套魔術

隨票贈送　神仙眼鏡一副

重金聘請名歌舞大集團登台

●全班標準健美舞女日夜三場表演●

利用科學燈光，幻演人體，不可思議

九星

香舞　廿大節目　熱化表演　注意同報另外廣告

地址福煦路　電話八二六二三　時間三時　五時半　九時一刻　座價二角　四角　六角

虹口

地址乍浦路　電話四〇一四八

珍妮蓋諾　莎麗愛蘭絲　合演　惠爾羅傑斯　劉亞理斯

賽珍會

精采層出不窮妙趣不可言喻

時間三點起十點止　座價二角　四角

浙江

地址四馬路　電話九三八七九

今天開映　璧克瓊斯主演傑作　武俠艷情鉅片

義士獲艷記

同時聘請　巴黎歌舞班　最新艷舞　登台表演　詳情請閱本院另一廣告

座價二角　三角　四角

威利

地址乍浦路　電話四三九八二

卻利羅吉爾等六大明星主演

三對愛人

別開生面・趣情名片

座價二角　四角

辣斐

地址辣斐德路　電話八一二〇〇

桃樂賽喬頓主演

洗冤記

情節離奇，精密奧妙，突兀緊張

時間三點起十一點止　座價二角　四角

滬上唯一納涼勝地

跑馬廳影戲院

大馬路中門進出　座位有舒適之帆布椅

今晚七點半起連映兩場

座價五角及一元　電話三六五五〇

福斯影片公司出品　蒙特婁羅及美克多麥麒麟主演

海底大路

UNDER PRESSURE

奮鬥於生活中　浸深於愛情裏

上海大戲院

北四川路虬江路口　電話四一二二七號

平民化紀念　七八　九三　天日　戲全部座位一律收大洋二角　小服不收　幼童折半

（日戲）飛頭記　大結局　半夜

粵劇之王　新馬師曾　坤角艷旦　銀飛燕　主演

佳位無多請速定座

（夜戲）五虎渡金龍　二本

（日價）今日祇有一律大洋二角　（夜價）一元　六角　五角　四角　三角　二角　一律大洋　幼童減半

曾服過其他一切胃氣痛藥失効者請速購

抱經堂胃氣散

經售處：永安公司西藥部　先施公司西藥部　味雅酒樓支店　申報館廣告處

注意：指定以上四家經售購者

青海情況

青海位於黃河長江之上源因東部有大湖蒙人呼爲科科諾爾科科爲青諾爾爲海故名全境面積二百四十萬方里地勢高峻省會西寧拔海二千二百公尺較泰山廬山之巔猶高出七百公尺然西寧在青海尙爲低處全省平均高度爲三千公尺除西藏北部外我國高原無出青海之右者境內五千公尺以上之雪山甚多終年披白萬古不消氣候得以調和無乾燥成沙之患各山拔海雖高而坡度平緩故歷代對藏用兵大率取道青海爲國防要地青海民族異常複雜漢滿蒙回藏五族均散居境內不曾一人種博覽場青海物產穀物森林礦產畜牧水產等皆備開發之後對國內影響必不在小現因地廣人稀全省人口僅一百二十萬左右故自民國十八年成立省政府至今一切建設尙無多大進展目前要圖惟在如何充實青海俾在經濟上軍事上均成西北重地有志開發邊疆及當地主政者其縝密計劃之

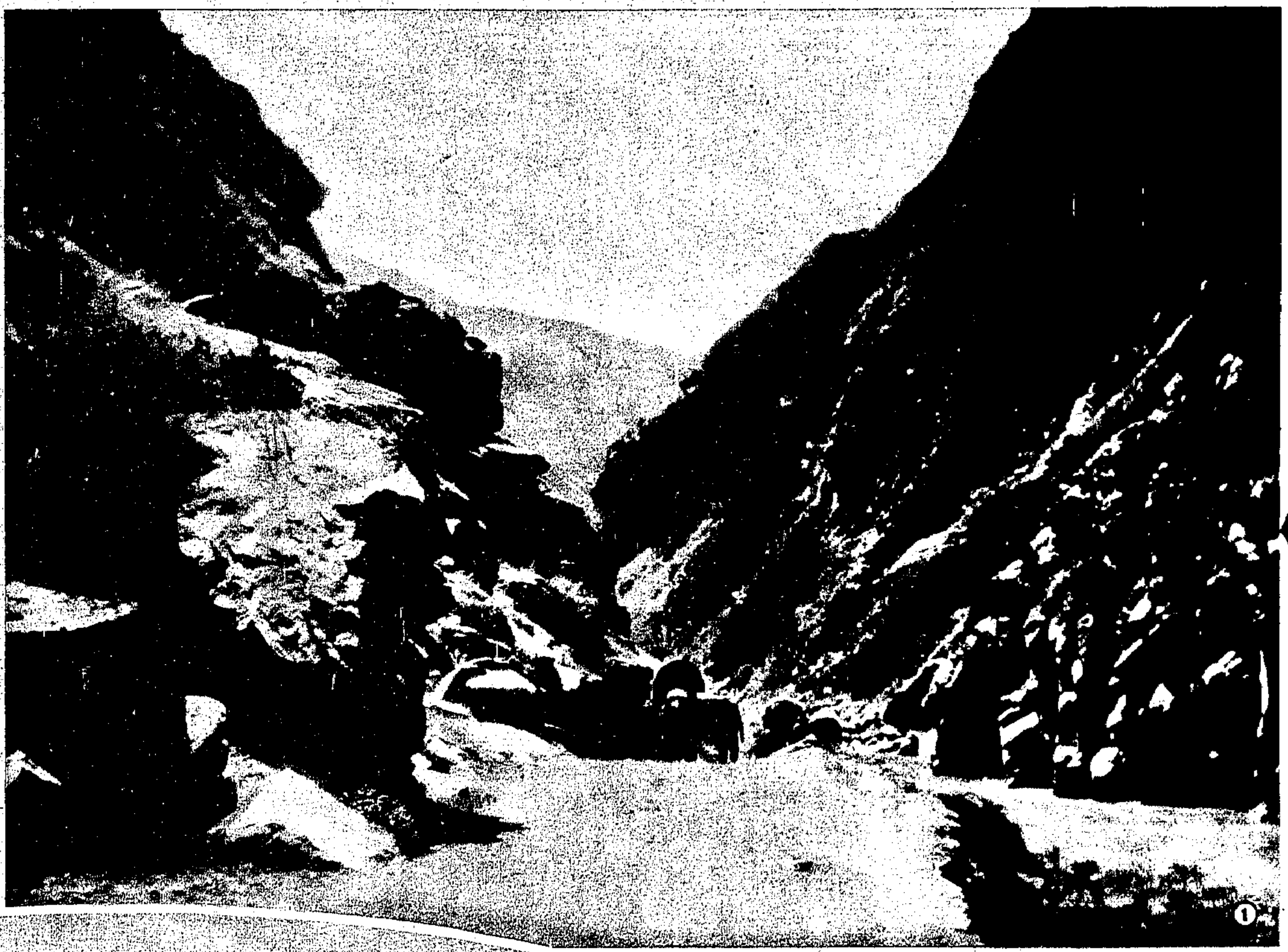

①蘭青公路之險地　自蘭州至青海之蘭青公路中經老鴉峽兩岸石崖壁立峽內一水激流形勢異常險要

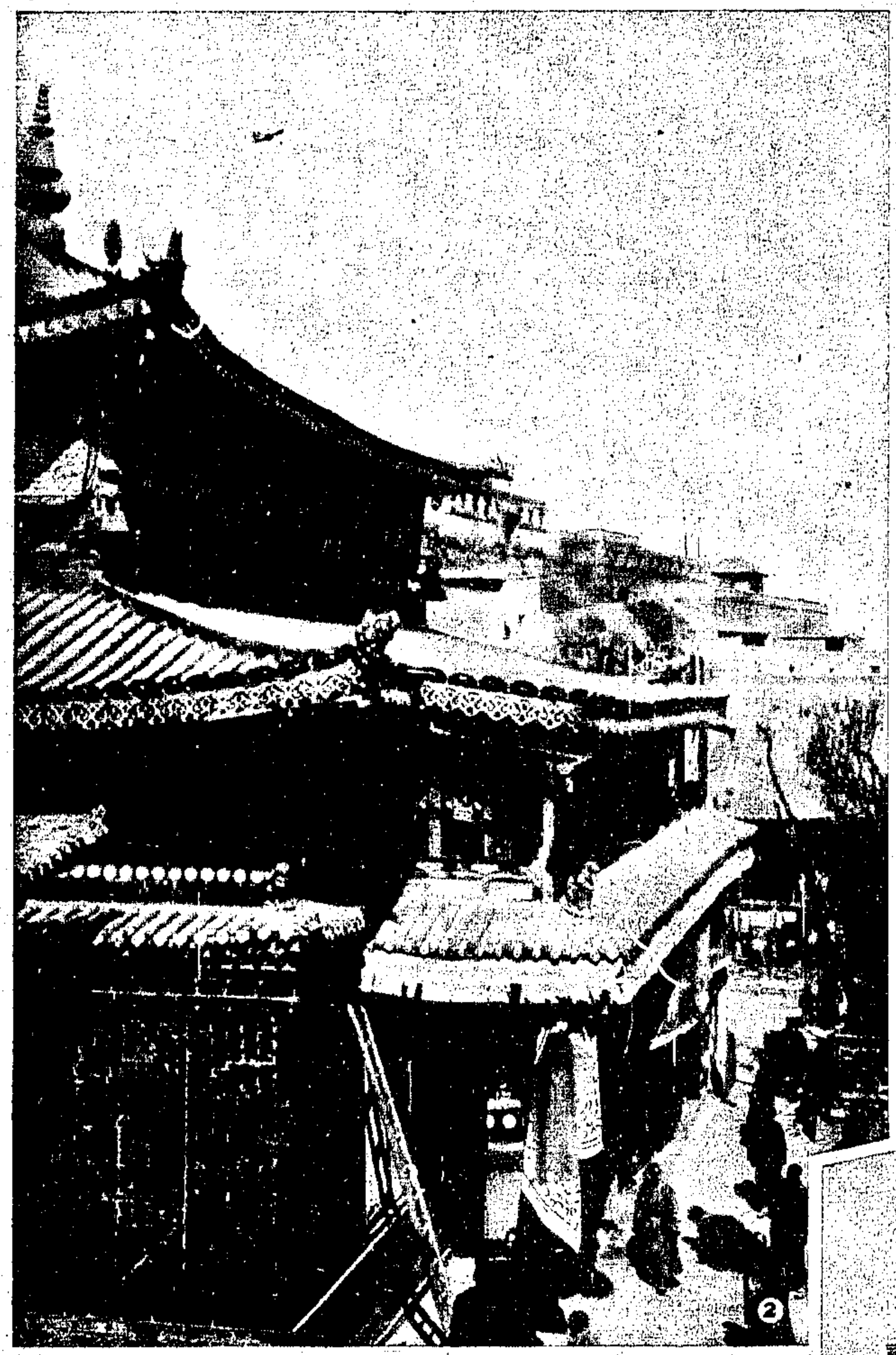

②塔爾寺之大金瓦寺　西甯附近之塔爾寺有嘛喇二千餘人爲黃教始祖宗喀巴誕生地建築閎偉裝瑰華麗爲西寧最著名之寺院內有大金瓦寺殿瓦悉以金製宗喀巴遺骸即安置其中土人稱爲寶貝佛

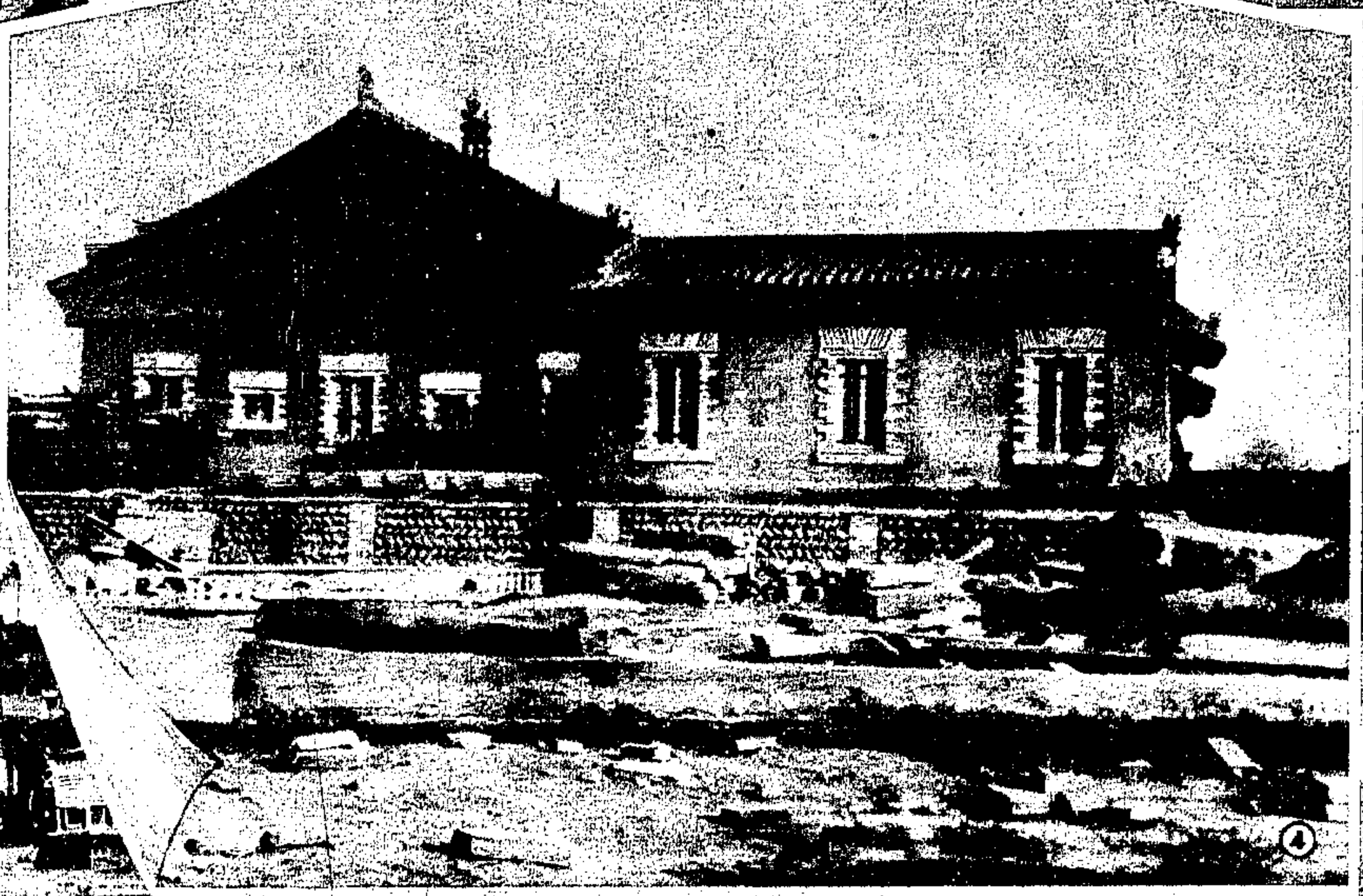

④在建設中之青海省衛生實驗處（張文山攝）

③西甯城內之青海省政府（朱家源攝）

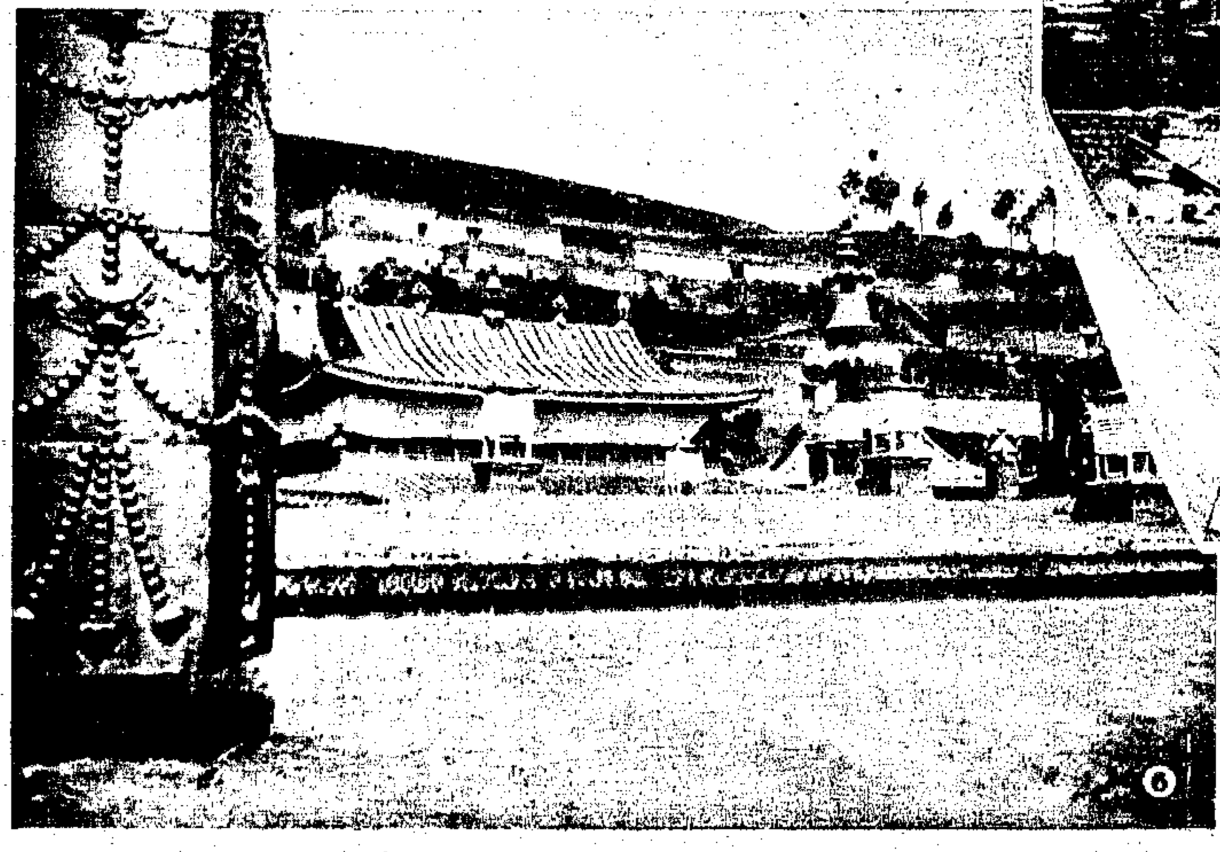

⑥塔爾寺屋頂之裝飾

⑤衛生宣傳　全國經濟委員會青海衛生實驗處組織之衛生宣傳隊在塔爾寺附近向土人宣傳衛生要義（張文山攝）

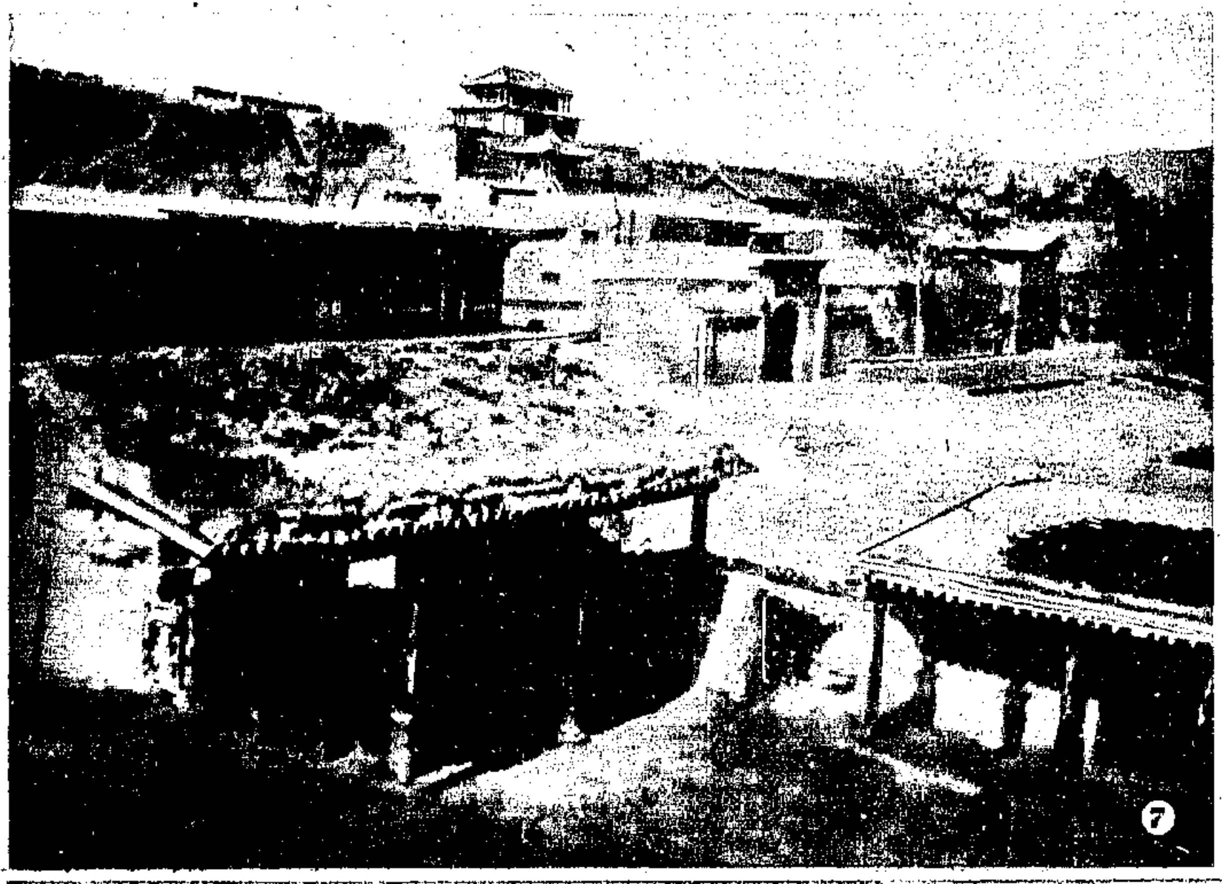

⑦青海省會　青海省會設於西甯地濱湟水交通便利物產富饒爲西北重鎮此爲西甯北門攝影（朱家源攝）

⑧西甯王家花園花木扶蘇時有摩登仕女游息其中

⑨青海省立女子師範學校之團體操

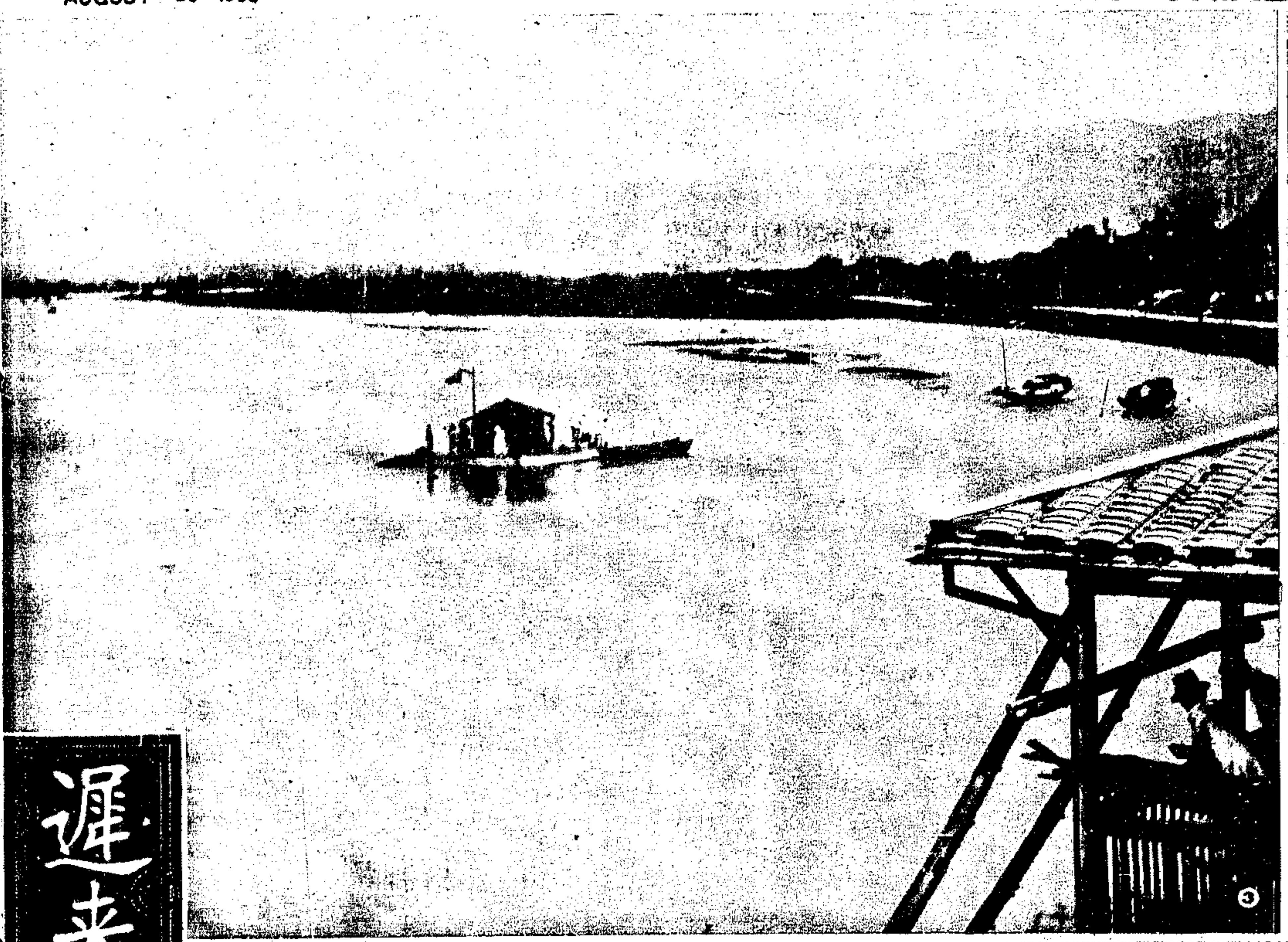

①颶風拔樹　此巨大之榕樹係前清名臣禁烟運動創始者林則徐家園中之物樹幹直徑約六尺最近被颶風吹倒毀屋三間此爲倒後情形（全家攝）

②戒烟勸導隊　上海市公安局自佈告嚴行禁烟後積極辦理各項禁烟手續並組織戒烟勸導隊攜帶宣傳品分頭前往南市閘北吳淞真茹各區挨戶調查並施勸導工作甚形緊張此爲勸導隊出發之影（朱嘯青攝）

③福州浮站新建之亭榭　中國航空公司福州浮站新建亭榭一所爲乘客休憩之處此爲該亭一角水中方形建築即飛機浮站（全華社攝）

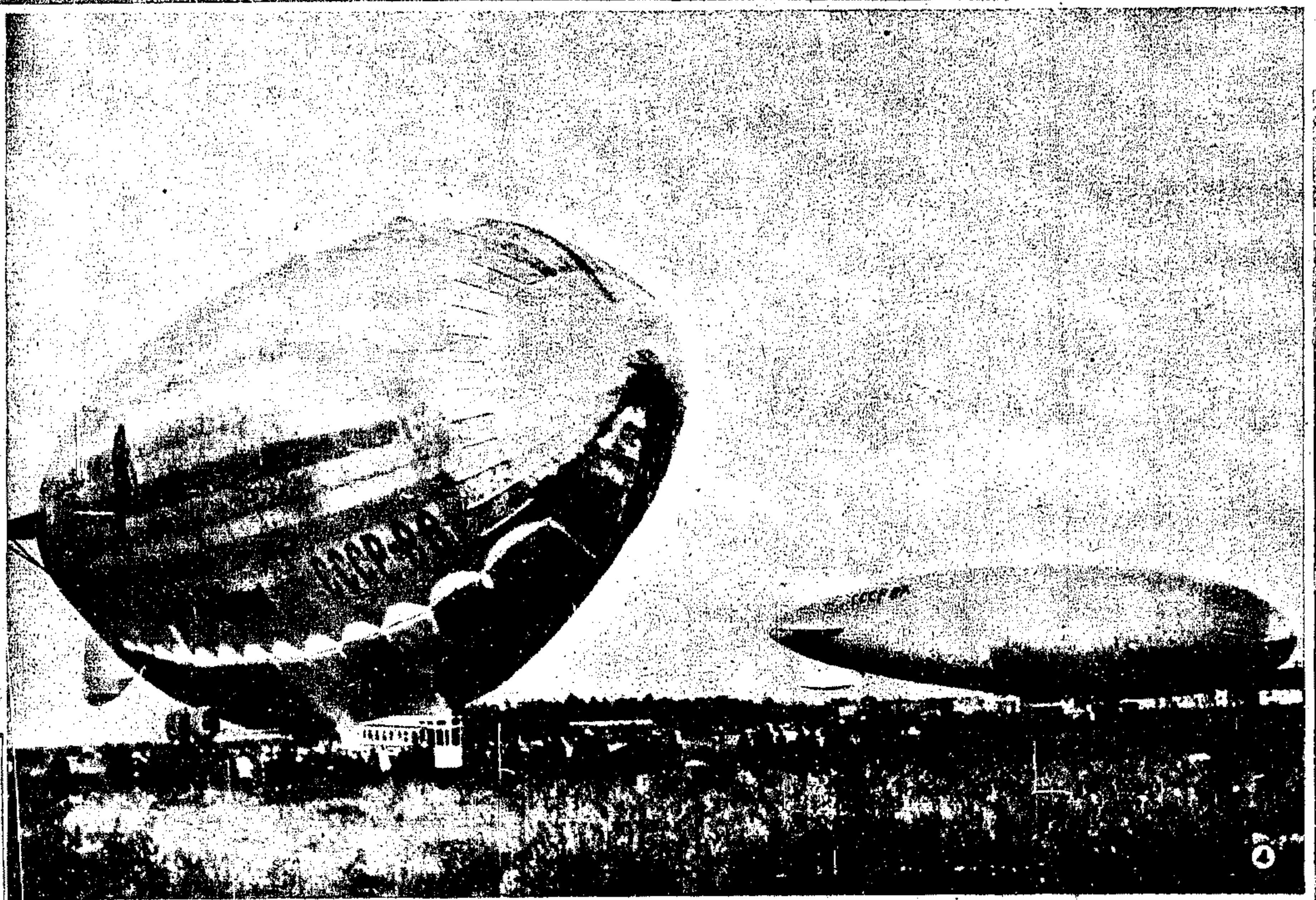

④蘇俄新造之汽球　蘇俄原有汽球V六號（圖中右方之球）爲全國最巨者新近復建造V七號一艘大小與之相等此爲該二球停放莫斯科飛機場之雄姿

遲来自悮

賽險丸乃本堂最新發明治療咳嗽之良劑然默觀世之有患日久咳嗽陰虛爲傷者莫不由輕微而由淺入深試問能脫危險曾有幾人故未有此丸以前則悮於醫藥罔效者固多既有此丸之後仍悮於不知購服者數亦不少彼個較論性命所關生死一髮頃悔之已晚遲來自悮悮自來遲深願患症者一再思之每盒定價五角

中外各埠均有代售

廣州槳欄街位元堂謹啓

亞林防疫臭水

可怕的微菌來殺人了！君何以防之？

唯常以亞林臭水施灑居處，殺菌消毒，則可保君安寧。

五洲藥房發行

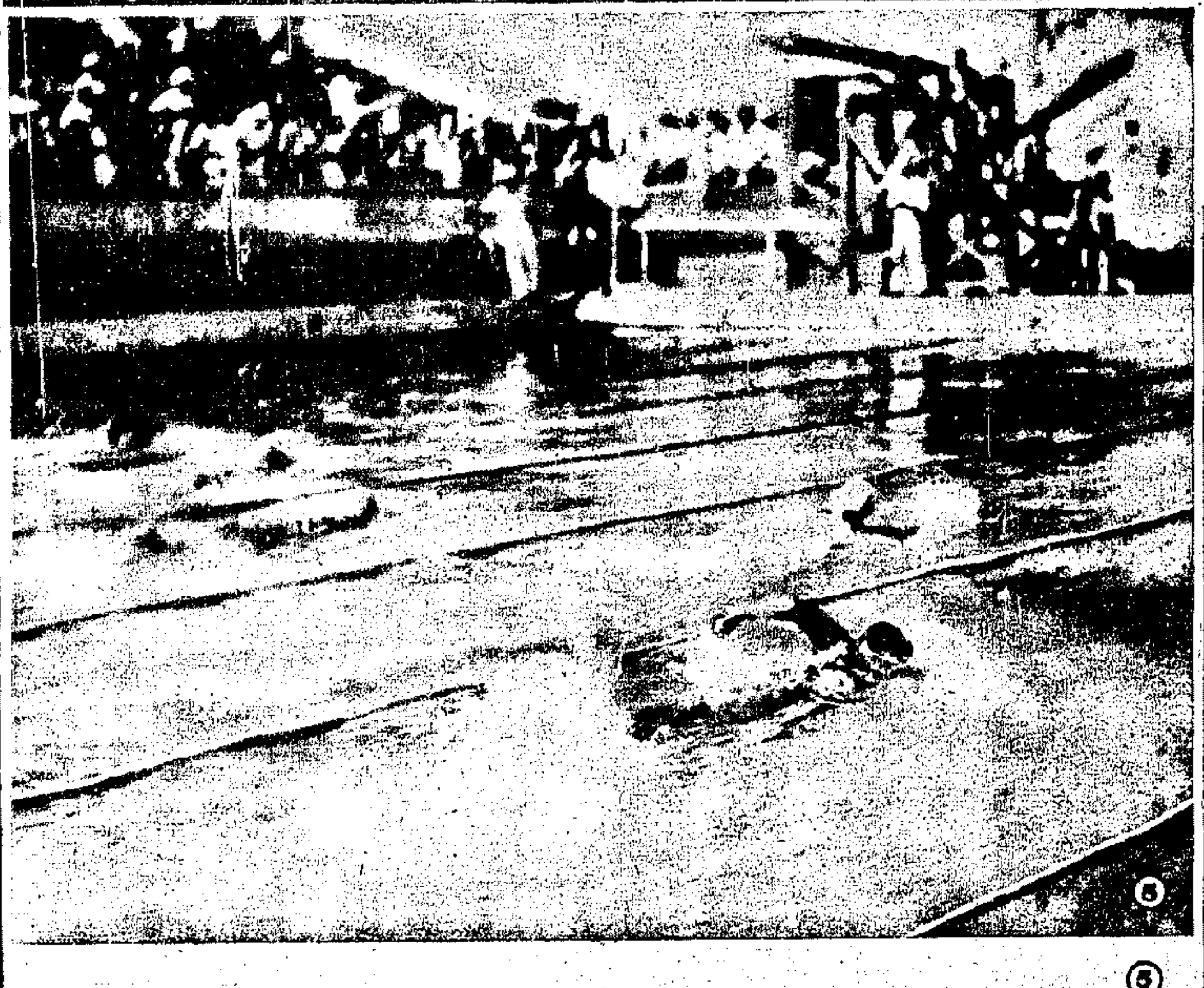

⑤京市第二屆游泳賽　首都第二屆游泳比賽男子四百公尺中途（國聯社攝）

⑥首都第二屆游泳比賽女子五十公尺自由式決賽入水姿勢（一）

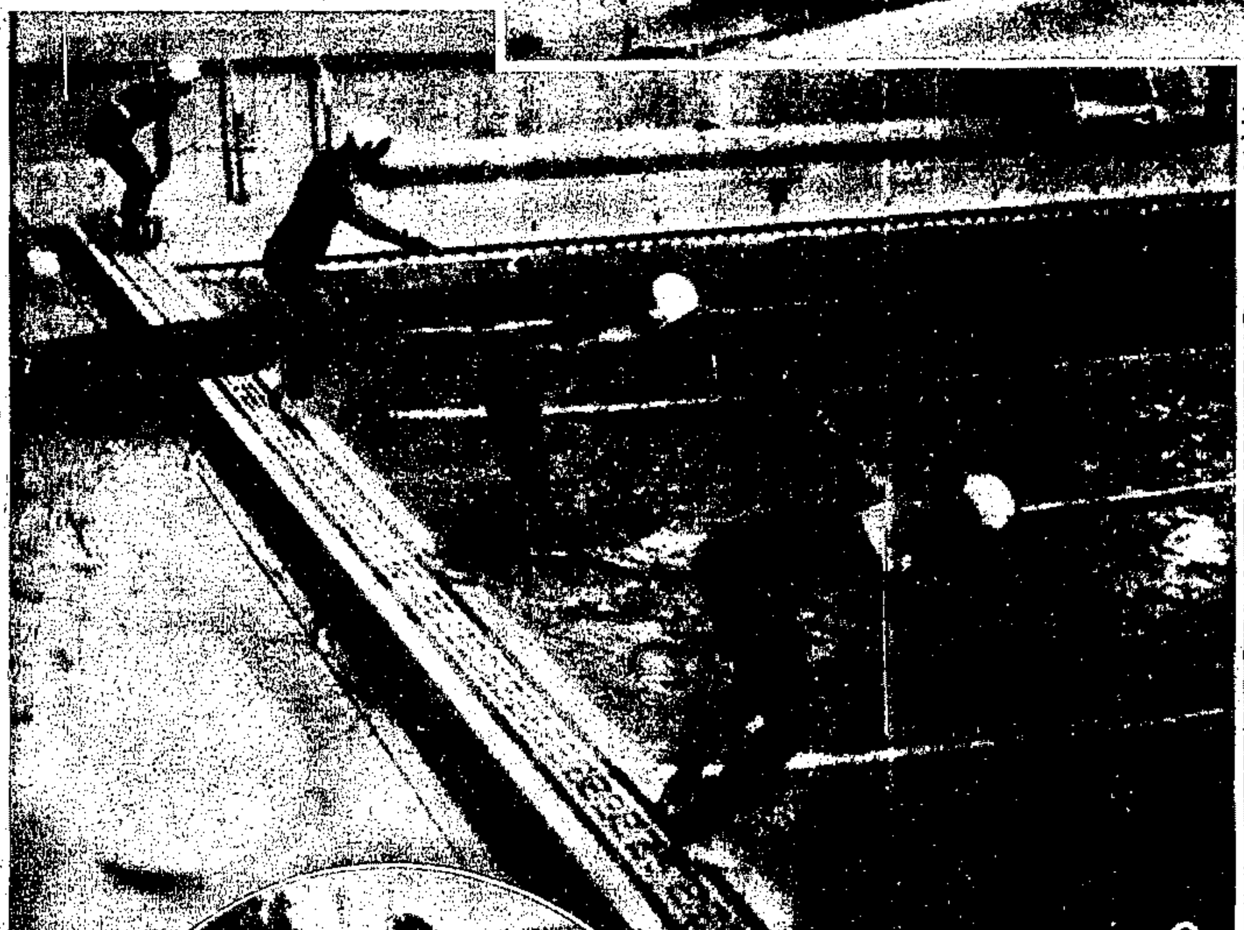

壽爾康

維他賜保命

分男女二種

男用主治

女用主治

上海信誼化學製藥廠監製

⑧黃氏三姊妹　四川大同影片公司創辦人「峨眉山下」主演者黃氏姊妹近影自左至右黃候黃今黃美

⑦在金魚園中捉金魚之園主君女士近有金魚美人之稱

美麗牌

華成煙公司出品

有美皆備　無麗不臻

第十四期

航空公路建設獎券

九月六日開獎

券額三十萬張・

獎金一百五十萬元・

國民政府航空公路建設獎券辦事處發行